



Mae Fah Luang University



รายงานประจำปี 2547
มหาวิทยาลัยแม่ฟ้าหลวง



Mae Fah Luang University



รายงานประจำปี 2547

มหาวิทยาลัยแม่ฟ้าหลวง



มหาวิทยาลัยแม่ฟ้าหลวง รายงานประจำปี 2547

มหาวิทยาลัยแม่ฟ้าหลวง.

รายงานประจำปี 2547/มหาวิทยาลัยแม่ฟ้าหลวง เชียงราย
มหาวิทยาลัย, 2547

เล่ม : ภาพประกอบ, ตาราง

ISBN 974-9766-05-9

1. มหาวิทยาลัยแม่ฟ้าหลวง.--หนังสือรายปี. I. ชื่อเรื่อง
156 หน้า

พิมพ์ครั้งที่ 1

จำนวนพิมพ์

พิมพ์ที่

1,500 เล่ม

โรงพิมพ์แห่งจุฬาลงกรณ์มหาวิทยาลัย

โทร. 0-2218-3563 - 0-2218-3357

(C) มหาวิทยาลัยแม่ฟ้าหลวง

สงวนลิขสิทธิ์ตามพระราชบัญญัติ





สารจากนายกสภามหาวิทยาลัย

มหาวิทยาลัยแม่ฟ้าหลวงได้ดำเนินงานมาครบเป็นปีที่ 6 ใน พ.ศ. 2547 นับเป็นปีที่สำคัญยิ่งของมหาวิทยาลัย เนื่องด้วยพระบาทสมเด็จพระเจ้าอยู่หัว ทรงมีพระมหากรุณาธิคุณโปรดเกล้าโปรดกระหม่อมให้สมเด็จพระเทพรัตนราชสุดาฯ สยามบรมราชกุมารี เสด็จพระราชดำเนินแทนพระองค์ ทรงประกอบพิธีเปิดมหาวิทยาลัยแม่ฟ้าหลวง พิธีเปิดศูนย์ภาษาและวัฒนธรรมจีนสิรินธร พิธีพระราชทานปริญญาบัตรแก่บัณฑิตรุ่นแรกของมหาวิทยาลัย ยังความปลาบปลื้มให้กับมหาวิทยาลัยเป็นล้นพ้น

การดำเนินงานของมหาวิทยาลัย ในปี พ.ศ. 2547 ได้ประสบความสำเร็จตามเป้าประสงค์ทั้งในด้านการศึกษา การพัฒนาทางกายภาพ การพัฒนาด้านคุณภาพ การศึกษา และการบริการการศึกษา ทั้งนี้ก็สืบเนื่องด้วยผู้บริหาร และบุคลากรของมหาวิทยาลัยที่ได้ทุ่มเทกำลังกายกำลังใจในการปฏิบัติหน้าที่อย่างเต็มความสามารถด้วยเป้าหมายร่วมกันที่จะสร้างมหาวิทยาลัยแห่งนี้ให้บรรลุความสำเร็จเพื่อสืบสานพระราชปณิธานของสมเด็จพระศรีนครินทราบรมราชชนนีสืบไป

ในส่วนของการบริการวิชาการแก่ประชาชนนั้น ก็ถือได้ว่ามหาวิทยาลัยได้มีส่วนร่วมในการพัฒนาความรู้ และขีดความสามารถของประชาชนทั่วไป และภาคธุรกิจอย่างต่อเนื่อง ทั้งนี้ ความสำเร็จทั้งหลายทั้งมวลของมหาวิทยาลัยนั้น ย่อมเกิดจากความร่วมมือ ร่วมใจของทุกฝ่าย จึงขอขอบคุณมา ณ ที่นี้ด้วย

พลตำรวจเอกเอก สาสลิน
นายกสภามหาวิทยาลัยแม่ฟ้าหลวง

สารจากอธิการบดี



มหาวิทยาลัยแม่ฟ้าหลวง ได้มุ่งมั่นปฏิบัติภารกิจของการเป็นสถาบันอุดมศึกษาชั้นนำมาอย่างต่อเนื่อง พร้อมกับมีความตั้งใจอันแน่วแน่ ที่จะสนองพระราชปณิธาน ปสกูปา สร้างคน ของสมเด็จพระศรีนครินทราบรมราชชนนี และมุ่งหมายที่จะให้มหาวิทยาลัยแห่งนี้เป็นอนุสรณ์แห่งความจงรักภักดีของปวงชนชาวไทยที่มีต่อสมเด็จพระศรีนครินทราบรมราชชนนี

ตั้งแต่ได้มีการตราพระราชบัญญัติมหาวิทยาลัยแม่ฟ้าหลวง เมื่อวันที่ 25 กันยายน พ.ศ. 2541 เป็นต้นมาจนถึงปัจจุบัน มหาวิทยาลัยได้ดำเนินการกิจ ทั้งด้านการเรียนการสอน การวิจัย การบริการวิชาการแก่สังคม และการทำนุบำรุงศิลปวัฒนธรรมมาโดยต่อเนื่อง ก่อเกิดผลสำเร็จในการจัดการศึกษา การพัฒนาทรัพยากรมนุษย์ และการพัฒนาสังคม

ในปีงบประมาณ 2547 มหาวิทยาลัยได้จัดการเรียนการสอนในระดับปริญญาตรี 14 หลักสูตร ปริญญาโท 9 หลักสูตร และปริญญาเอก 2 หลักสูตร ส่วนด้านกายภาพ มหาวิทยาลัยได้เสร็จสิ้นโครงการก่อสร้างมหาวิทยาลัย ซึ่งเป็นไปตามแผนพัฒนาด้านกายภาพ ระยะแรกแล้วครบถ้วนตรงตามแผนงานที่ได้วางไว้ทุกประการ เมื่อวันที่ 6 พฤษภาคม พ.ศ. 2547

ณ วันอังคารที่ 3 กุมภาพันธ์ พ.ศ. 2547 เป็นวันที่มหาวิทยาลัยแม่ฟ้าหลวง ต้องจารึกไว้ในประวัติศาสตร์ของมหาวิทยาลัย ทั้งนี้เนื่องด้วยพระบาทสมเด็จพระเจ้าอยู่หัว ทรงพระมหากรุณาธิคุณ โปรดเกล้าโปรดกระหม่อมให้สมเด็จพระเทพรัตนราชสุดาฯ สยามบรมราชกุมารี เสด็จพระราชดำเนินแทนพระองค์ ทรงประกอบพิธีเปิดมหาวิทยาลัยแม่ฟ้าหลวง พิธีเปิดศูนย์ภาษาและวัฒนธรรมจีนสิรินธร และพิธีพระราชทานปริญญาบัตรแก่นักศึกษา รุ่นแรกของมหาวิทยาลัย นับเป็นพระมหากรุณาธิคุณหาที่สุดมิได้ ยิ่งความปลาบปลื้มให้กับผู้บริหาร อาจารย์ พนักงาน และนักศึกษามหาวิทยาลัยแม่ฟ้าหลวง รวมทั้งประชาชนชาวเชียงราย

สรุปรายงานประจำปี 2547 นี้ ได้สะท้อนการดำเนินงานและความสำเร็จต่างๆ ที่มหาวิทยาลัยแม่ฟ้าหลวงได้ดำเนินการในรอบขวบปีที่ผ่านมานี้ ซึ่งมีทั้งทางด้านวิชาการ ด้านกายภาพ ด้านการบริหารและการบริหารวิชาการ รวมทั้งความร่วมมือกับหน่วยงานต่างๆ

หวังว่ารายงานฉบับนี้ จักได้เป็นประโยชน์ในการสะท้อนภาพการดำเนินการของมหาวิทยาลัยในด้านพัฒนาทรัพยากรมนุษย์อย่างจริงจังมาโดยตลอด และใคร่ขอขอบคุณในความร่วมมือ ร่วมใจของทุกฝ่ายมา ณ ที่นี้ด้วย

รองศาสตราจารย์ ดร.วันชัย ศิริชนะ
อธิการบดี

สารจากนายกสภามหาวิทยาลัยแม่ฟ้าหลวง
สารจากอธิการบดีมหาวิทยาลัยแม่ฟ้าหลวง
สารบัญ
สารบัญตาราง

ส่วนที่ 1: บทนำ

ตราสัญลักษณ์ สี ดอกไม้ และลายตุ่ง	1
ปณิธาน วิสัยทัศน์ของมหาวิทยาลัย	2
ประวัติความเป็นมาของมหาวิทยาลัย	3
วัตถุประสงค์ ภารกิจ คุณสมบัตินิติตที่พึงประสงค์	4
วัตถุประสงค์ ภารกิจ คุณสมบัตินิติตที่พึงประสงค์	7
พิธีเปิดมหาวิทยาลัยอย่างเป็นทางการ	9
พิธีเปิดศูนย์ภาษาและวัฒนธรรมจีนสิรินธร	15
พิธีรับพระราชทานปริญญาบัตรบัณฑิต รุ่นที่ 1	18

ส่วนที่ 2: การบริหารและทรัพยากรการดำเนินงาน

การบริหารมหาวิทยาลัยและโครงสร้างการบริหาร	24
● คณะกรรมการสภามหาวิทยาลัยและที่ปรึกษา	26
● คณะกรรมการสภาวิชาการ	32
● คณะกรรมการสภาส่งเสริมกิจการมหาวิทยาลัย	35
● คณะกรรมการการเงินและทรัพย์สิน	36
● คณะกรรมการบริหารงานบุคคล	37
ผู้บริหารมหาวิทยาลัย	39
บุคลากร	43
● จำนวนบุคลากร	43
● การพัฒนาบุคลากร	46
● ทุนการศึกษา	50
งบประมาณ	52
● จำแนกตามแหล่งที่มา	52
● จำแนกตามประเภทรายจ่าย	53

	หน้า
อาคารสถานที่	54
● อาคารส่วนหน้า	54
● การก่อสร้างมหาวิทยาลัย	54
● อาคารกีฬาอเนกประสงค์	58
● โครงการก่อสร้างหอพักนักศึกษา	59
ส่วนที่ 3: การดำเนินงานของมหาวิทยาลัย	
การจัดการเรียนการสอน	62
● ระบบการศึกษาและการรับเข้าศึกษา	62
● หลักสูตรที่เปิดสอน	63
● จำนวนนักศึกษา	65
● ผู้สำเร็จการศึกษาและภาวะการทำงานทำ	70
● การพัฒนานักศึกษา	73
● สวัสดิการและทุนการศึกษา	87
- หอพักนักศึกษา	87
- การรักษาพยาบาล	88
- ทุนการศึกษา	89
การพัฒนาคุณภาพการศึกษา	93
● การพัฒนาการเรียนการสอน	93
● การประกันคุณภาพการศึกษา	94
● กิจกรรม 5 ส	95
การสนับสนุนวิชาการ	96
● ศูนย์บรรณสารและสื่อการศึกษา	96
● ศูนย์เครื่องมือวิทยาศาสตร์และเทคโนโลยี	101
● ศูนย์บริการเทคโนโลยีสารสนเทศ	107



	หน้า
ความร่วมมือทางวิชาการ	112
● ความร่วมมือทางวิชาการในประเทศ	112
● ความร่วมมือทางวิชาการกับต่างประเทศ	113
การวิจัย	116
● งานวิจัยด้านวิชาการ	116
● โครงการจัดตั้งสถาบันฯ	118
● งานวิจัยสถาบัน	119
การบริการวิชาการแก่สังคม	121
● การบริการวิชาการแก่สังคม	121
● การให้บริการข้อมูลข่าวสาร	136
● การเยี่ยมชม ศึกษาดูงาน	137
การทำนุบำรุงศิลปะและวัฒนธรรม	139
● โครงการจัดตั้งพิพิธภัณฑ์อารยธรรมลุ่มแม่น้ำโขง	140
ศูนย์ภาษาและวัฒนธรรมจีนสิรินธร	141

สารบัญตาราง

	หน้า
ตารางที่ 1 : จำนวนพนักงานจำแนกตามประเภท	43
ตารางที่ 2 : จำนวนลูกจ้างชั่วคราวรายเดือนจำแนกตามคุณวุฒิ	43
ตารางที่ 3 : จำนวนบุคลากรจำแนกตามหน่วยงาน	44
ตารางที่ 4 : การจัดกิจกรรมการพัฒนาบุคลากร ปีงบประมาณ พ.ศ. 2547	46
ตารางที่ 5 : การจัดกิจกรรมการฝึกอบรม/สัมมนา/ดูงานต่างประเทศ ปีงบประมาณ พ.ศ. 2547	48
ตารางที่ 6 : ผู้ได้รับทุนการศึกษาพัฒนาอาจารย์ ปีงบประมาณ พ.ศ. 2547	50
ตารางที่ 7 : งบประมาณจำแนกตามแหล่งที่มา	52
ตารางที่ 8 : งบประมาณจำแนกตามประเภทรายจ่าย	53
ตารางที่ 9 : หลักสูตรที่เปิดสอนระดับปริญญาตรี ปีการศึกษา 2547	63
ตารางที่ 10 : หลักสูตรที่เปิดสอนระดับปริญญาโท ปีการศึกษา 2547	64
ตารางที่ 11 : หลักสูตรที่เปิดสอนระดับปริญญาเอก ปีการศึกษา 2547	64
ตารางที่ 12 : จำนวนนักศึกษาใหม่ ปีการศึกษา 2547 จำแนกตามสาขาวิชา และระดับการศึกษา	65
ตารางที่ 13 : นักศึกษาใหม่ ระดับปริญญาตรี ปีการศึกษา 2547 จำแนกตามประเภทการรับเข้า	66
ตารางที่ 14 : จำนวนนักศึกษาทั้งหมด ปีการศึกษา 2547	68
ตารางที่ 15 : จำนวนผู้สำเร็จการศึกษา ปีการศึกษา 2545 และ ปีการศึกษา 2546 จำแนกตามสำนักวิชา/สาขาวิชา	70
ตารางที่ 16 : จำนวนและร้อยละของภาวะการทำงานทำของบัณฑิตรุ่นปีการศึกษา 2545	71
ตารางที่ 17 : จำนวนและร้อยละของภาวะการณ์การทำงานทำของบัณฑิตรุ่นปีการศึกษา 2546	72
ตารางที่ 18 : กิจกรรมด้านวิชาการ	74
ตารางที่ 19 : กิจกรรมเสริมหลักสูตร	75
ตารางที่ 20 : กิจกรรมด้านกีฬา	77
ตารางที่ 21 : กิจกรรมด้านส่งเสริมศาสนาและศิลปวัฒนธรรม	79
ตารางที่ 22 : กิจกรรมด้านสังคมและบำเพ็ญประโยชน์	80
ตารางที่ 23 : กิจกรรมด้านนักศึกษาสัมพันธ์และกิจกรรมอื่นๆ	81
ตารางที่ 24 : ทุนการศึกษา ปีการศึกษา 2547 จำแนกตามสาขาวิชาและประเภททุนการศึกษา	90
ตารางที่ 25 : รายละเอียดการดำเนินงานประกันคุณภาพการศึกษา ในปีงบประมาณ พ.ศ. 2547	94
ตารางที่ 26 : รายละเอียดการดำเนินงาน 5ส ในปีงบประมาณ 2547	95
ตารางที่ 27 : ทรัพยากรสารสนเทศ ศูนย์บรรณสารและสื่อการศึกษา	97
ตารางที่ 28 : เครื่องมือปฏิบัติการทางวิทยาศาสตร์ชั้นสูง	102

สารบัญตาราง (ต่อ)

	หน้า
ตารางที่ 29 : รายการการวิเคราะห์ทดสอบด้วยเครื่องมือวิเคราะห์ทดสอบขั้นสูง	105
ตารางที่ 30 : รายละเอียดของครุภัณฑ์และอุปกรณ์เครือข่าย	107
ตารางที่ 31 : จำนวนครุภัณฑ์คอมพิวเตอร์เพื่อสนับสนุนการเรียนการสอน	110
ตารางที่ 32 : สัดส่วนคอมพิวเตอร์ต่อผู้ใช้	111
ตารางที่ 33 : รายการครุภัณฑ์และอุปกรณ์โสตทัศนูปกรณ์	111
ตารางที่ 34 : ความร่วมมือทางวิชาการต่างประเทศ	113
ตารางที่ 35 : โครงการวิจัยในปิงปประมาณ พ.ศ. 2547	116
ตารางที่ 36 : สรุปการบริการวิชาการแก่สังคม	121
ตารางที่ 37 : กิจกรรมการบริการวิชาการประเภทฝึกอบรม/สัมมนา	122
ตารางที่ 38 : กิจกรรมการบริการวิชาการประเภทการเป็นวิทยากรของหน่วยงาน	125
ตารางที่ 39 : กิจกรรมการบริการวิชาการประเภทการเป็นที่ปรึกษา (วิชาการ วิทยานิพนธ์) ผู้ทรงคุณวุฒิ/อาจารย์พิเศษ	128
ตารางที่ 40 : กิจกรรมการบริการวิชาการประเภทการเผยแพร่ความรู้และบทความ	129
ตารางที่ 41 : กิจกรรมการบริการวิชาการประเภทการถ่ายทอดเทคโนโลยี/การบริการวิเคราะห์ทดสอบ	130
ตารางที่ 42 : กิจกรรมการบริการวิชาการประเภทนิทรรศการ/แข่งขัน/กิจกรรมอื่นๆ	134
ตารางที่ 43 : รายละเอียดกิจกรรมศิลปวัฒนธรรมในปิงปประมาณ พ.ศ. 2547	139
ตารางที่ 44 : หลักสูตรอบรมภาษาจีน ณ สำนักงานกรุงเทพฯ	143
ตารางที่ 45 : หลักสูตรอบรมภาษาจีน ณ จ.เชียงราย	144
ตารางที่ 46 : ตัวอย่างกิจกรรมภายในของมหาวิทยาลัยในแต่ละเดือน	145

ส่วนที่

1

บทนำ

ตราสัญลักษณ์



ความหมาย

- มหาวิทยาลัยได้อัญเชิญพระนามาภิไธยย่อของสมเด็จพระศรีนครินทราบรมราชชนนี มาประดับไว้ในตราสัญลักษณ์เพื่อความเป็นสิริมงคลและเป็นเครื่องหมายแห่งความจงรักภักดีของประชาชน บุคลากร และนักศึกษาของมหาวิทยาลัยทั้งหมด
- สมเด็จพระศรีนครินทราบรมราชชนนี ทรงเป็นพระราชชนนีของพระมหากษัตริย์รัชกาลที่ 8 และรัชกาลที่ 9 แห่งกรุงรัตนโกสินทร์ จึงได้บรรจุเลข ๘ และ ๙ ไว้ในตราสัญลักษณ์ และได้อัญเชิญฉัตรมาประกอบเพื่อให้สมพระเกียรติ
- ดอกไม้ใบไม้ หมายถึง ความมุ่งมั่นของมหาวิทยาลัยที่จะพัฒนาและส่งเสริมสิ่งแวดล้อมและพัฒนาคุณภาพชีวิตของปวงชนอย่างต่อเนื่อง

สีประจำมหาวิทยาลัย

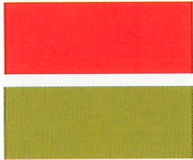

สีประจำมหาวิทยาลัย คือ สีแดง และสีทอง

สีแดง : แสดงถึงองค์สมเด็จพระศรีนครินทราบรมราชชนนี

สีทอง : แสดงถึงความรุ่งเรืองของมหาวิทยาลัยอย่างไม่มีขอบเขต

ดอกไม้ประจำมหาวิทยาลัย



ดอกไม้ประจำมหาวิทยาลัย คือ ดอกหอมนวล (ลำตวน)

ลายตุ่งประจำมหาวิทยาลัย

มหาวิทยาลัยแม่ฟ้าหลวง ได้นำแถบประดับของตุ่ง อันเป็นเครื่องหมายแห่งชัยชนะและความเป็นสิริมงคลอันสูงยิ่งมาประดับไว้ที่แถบครุฑวิthyฐานของมหาวิทยาลัย ในแถบตุ่งประกอบด้วย



- | | | |
|-----------|---------|---|
| ลายปราสาท | หมายถึง | สวรรค์ชั้นดาวดึงส์ |
| ลายหนู | หมายถึง | ปีประสูติของสมเด็จพระศรีนครินทราบรมราชชนนี ซึ่งตรงกับปี พ.ศ. 2443 |
| ลายพญานาค | หมายถึง | สัตว์ที่ปรากฏในศิลปวัฒนธรรมล้านนาอย่างต่อเนื่องซึ่งตามตำนานกล่าวถึงว่าเป็นสัตว์ที่พิทักษ์พระพุทธศาสนา |
| ลายเสือ | หมายถึง | ปีก่อตั้งมหาวิทยาลัย ซึ่งตรงกับปีขาล พ.ศ. 2541 |



ปณิธาน

มหาวิทยาลัยแม่ฟ้าหลวงจะเป็นแหล่งสืบสานพระราชปณิธานของสมเด็จพระศรีนครินทราบรมราชชนนีที่จะ “ปลูกป่า สร้างคน” อนุรักษ์และฟื้นฟูธรรมชาติและสิ่งแวดล้อม พัฒนาคุณภาพชีวิต ผู้ด้อยโอกาส ด้วยการให้การศึกษาระดับสูง เพื่อพัฒนาทรัพยากรบุคคลที่มีคุณภาพ แสวงหาองค์ความรู้ใหม่ เพื่อพัฒนาบ้านเมืองและอำรุงไว้ซึ่ง ประเพณี และศิลปวัฒนธรรมที่งดงามของชาติพันธุ์ต่างๆ ในภาคเหนือและภูมิภาคกลุ่มแม่น้ำโขงตอนบน

วิสัยทัศน์ของมหาวิทยาลัย

มหาวิทยาลัยแม่ฟ้าหลวงจะเป็นมหาวิทยาลัยขนาดกลางที่มีคุณภาพและมาตรฐานการศึกษาในระดับสากล มีความเป็นเลิศในศิลปะและวิทยาการสาขาต่างๆ เพื่อเป็นแหล่งผลิตและพัฒนาทรัพยากรมนุษย์ที่มีคุณภาพของ ประเทศและภูมิภาคกลุ่มแม่น้ำโขง รวมทั้งเป็นแหล่งสร้างสมและพัฒนาองค์ความรู้ในด้านต่างๆ ควบคู่กันไปกับการนำองค์ความรู้ในมหาวิทยาลัยออกไปสู่การประยุกต์ใช้ในสังคมและภาคอุตสาหกรรมของประเทศ ในขณะที่ เดียวกันมุ่งเน้นการศึกษาและพัฒนาศิลปวัฒนธรรมของชาติ





ประวัติความเป็นมาของมหาวิทยาลัยแม่ฟ้าหลวง

ชาวเชียงใหม่ได้เรียกร้องให้มีการจัดตั้งสถาบันการศึกษาระดับสูงขึ้นในจังหวัดมานานแล้ว และได้มีการระดมความคิดเรื่องนี้ โดยการจัดการประชุมสัมมนาและแสดงออกในรูปแบบต่างๆ ตั้งแต่ปี 2534 เป็นต้นมา นอกจากนี้ ยังได้จัดทำแผนยุทธศาสตร์การพัฒนางังหวัดเชียงใหม่เพิ่มขึ้นจากแผนพัฒนางังหวัดซึ่งได้ทำเป็นประจำอยู่แล้ว แผนยุทธศาสตร์การพัฒนางังหวัดเชียงใหม่ ปี 2536-2545 จึงเป็นแผนพัฒนายุทธศาสตร์ฉบับแรกของจังหวัด ซึ่งเกิดจากการระดมความคิดเห็นร่วมกันระหว่างภาคราชการ ภาคเอกชนและประชาชน โดยกำหนดทิศทางการพัฒนาไว้ 3 ทิศทางด้วยกัน หนึ่งในสามทิศทางนั้น คือ การศึกษาเพื่อพัฒนาทรัพยากรมนุษย์ ซึ่งไม่เฉพาะจังหวัดเชียงใหม่เท่านั้น แต่ยังรวมถึงประชากรในจังหวัดภาคเหนือตอนบน ตลอดจนประเทศในอนุภูมิภาคกลุ่มแม่น้ำโขงอีกด้วย และได้มีการจัดตั้งคณะกรรมการรณรงค์ เพื่อให้มีการจัดตั้งมหาวิทยาลัยขึ้นที่จังหวัดเชียงใหม่ ซึ่งประกอบด้วยบุคคลหลายฝ่าย จนกระทั่งถึงต้นปี 2537 ได้มีการประชุมเพื่อรับฟังความคิดเห็นในการหารูปแบบและวิธีดำเนินการจัดตั้งมหาวิทยาลัย ซึ่งสรุปได้ในขณะนั้นว่า น่าจะมีหลายรูปแบบด้วยกัน เช่น เป็นวิทยาเขตของมหาวิทยาลัยเชียงใหม่ หรือยกสถาบันราชภัฏขึ้นเป็นมหาวิทยาลัย และจัดตั้งมหาวิทยาลัยขึ้นใหม่ เป็นต้น แต่อย่างไรก็ตามก็ยังไม่สามารถดำเนินการได้ในขณะนั้นถึงแม้จะมีแรงสนับสนุนจากหลายฝ่ายก็ตาม

เมื่อสมเด็จพระศรีนครินทราบรมราชชนนี เสด็จสวรรคตเมื่อวันที่ 18 กรกฎาคม 2538 คณะกรรมการรณรงค์จัดตั้งมหาวิทยาลัยร่วมกับหน่วยราชการจังหวัดเชียงใหม่ได้ประชุมปรึกษาหารือและเห็นพ้องต้องกันว่าสมเด็จพระศรีนครินทราบรมราชชนนีทรงมีพระมหากรุณาธิคุณอย่างใหญ่หลวง ต่ออาณาประชาราษฎร์ โดยเฉพาะจังหวัดเชียงใหม่ที่ทรงใช้เป็นสถานที่สร้างพระตำหนักและทรงริเริ่มโครงการพัฒนาอย่างต่อเนื่อง ซึ่งนำความเจริญรุ่งเรืองมาบังจังหวัดเชียงใหม่และประเทศชาติอย่างใหญ่หลวง ฉะนั้น เพื่อแสดงความจงรักภักดีและเป็นอนุสรณ์สถานรำลึกถึงสมเด็จพระศรีนครินทราบรมราชชนนี ตลอดจนเพื่อสนองพระราชปณิธานของพระองค์ ในการ



อนุรักษ์ทรัพยากรธรรมชาติและสิ่งแวดล้อม รวมทั้งการพัฒนาคน จึงได้จัดทำโครงการเสนอรัฐบาลให้จัดตั้งมหาวิทยาลัยขึ้นที่จังหวัดเชียงราย

ในวันที่ 4 มีนาคม 2539 นายณรงค์ วงศ์วรรณ อธิบดีรองนายกรัฐมนตรี ซึ่งเป็นผู้หนึ่งที่มุ่งหวังและสนับสนุนที่จะให้มหาวิทยาลัยขึ้นที่จังหวัดเชียงรายได้เป็นผู้ประสานงาน โดยนำคณะกรรมการรณรงค์จัดตั้งมหาวิทยาลัย ซึ่งประกอบด้วย ผู้ว่าราชการจังหวัด สมาชิกสภาผู้แทนราษฎร ผู้บริหารท้องถิ่น สมาชิกสภาท้องถิ่น และสื่อมวลชน เข้าพบนายบรรหาร ศิลปอาชา นายกรัฐมนตรีที่ทำเนียบรัฐบาล โดยมีผู้ว่าราชการจังหวัดเป็นผู้เสนอเหตุผลและความจำเป็นที่ขอจัดตั้งมหาวิทยาลัยขึ้นที่จังหวัดเชียงรายต่อนายกรัฐมนตรีซึ่งนายกรัฐมนตรีก็ยินดีที่จะสนับสนุนอย่างเต็มที่ หลังจากนั้นได้ไปพบนายบุญชู ตรีทอง ซึ่งเป็นรัฐมนตรีว่าการทบวงมหาวิทยาลัย พร้อมทั้งปลัดและรองปลัดทบวงมหาวิทยาลัยเพื่อขอให้สนับสนุนโครงการดังกล่าว

วันที่ 5 มีนาคม 2539 คณะรัฐมนตรีได้มีมติ ให้จัดตั้งสถาบันอุดมศึกษาที่จังหวัดเชียงรายโดยอาศัยฐานะสถาบันราชภัฏเชียงรายเป็นมหาวิทยาลัยก็ได้ ทั้งนี้ เพื่อให้เป็นอนุสรณ์สถานแห่งความจงรักภักดีของรัฐบาลและประชาชน ที่มีต่อสมเด็จพระศรีนครินทราบรมราชชนนี และเพื่อสืบสานพระราชปณิธานของสมเด็จพระศรีนครินทราบรมราชชนนี ในการอนุรักษ์ธรรมชาติและสิ่งแวดล้อม รวมถึงการพัฒนาคุณภาพชีวิตของประชากรในภาคเหนือโดยเฉพาะอย่างยิ่งของจังหวัดเชียงราย

จากมติดังกล่าว ทบวงมหาวิทยาลัยได้ดำเนินการวิเคราะห์เกี่ยวกับการยกฐานะสถาบันราชภัฏเชียงรายขึ้นเป็นมหาวิทยาลัยแม่ฟ้าหลวงแล้วสรุปว่ามีความเป็นไปได้ พร้อมทั้งได้ดำเนินการศึกษาเพื่อกำหนดรูปแบบการดำเนินงาน ระบบบริหาร และระบบวิชาการของมหาวิทยาลัยแม่ฟ้าหลวงตามลำดับ ทบวงมหาวิทยาลัยได้เสนอร่างพระราชบัญญัติมหาวิทยาลัยแม่ฟ้าหลวงโดยยกฐานะสถาบันราชภัฏเชียงรายขึ้นเป็นมหาวิทยาลัยต่อคณะรัฐมนตรีเมื่อวันที่ 27 เมษายน 2539 และคณะรัฐมนตรีได้มีมติอนุมัติในหลักการตามร่างพระราชบัญญัติดังกล่าว เมื่อวันที่ 20 สิงหาคม 2539 และให้เสนอคณะกรรมการกฤษฎีกาพิจารณาตามร่าง ต่อมาได้มีการยุบสภาผู้แทนราษฎรเป็นผลทำให้ร่างพระราชบัญญัติมหาวิทยาลัยแม่ฟ้าหลวงฉบับนี้ไม่ได้รับการพิจารณา

ต่อมาคณะกรรมการกฤษฎีกาฝ่ายสังคมของรัฐบาลในสมัยที่ พลเอกชวลิต ยงใจยุทธ เป็นนายกรัฐมนตรี ได้มีมติเมื่อวันที่ 3 กุมภาพันธ์ 2540 มอบให้ทบวงมหาวิทยาลัยจัดตั้งมหาวิทยาลัยแม่ฟ้าหลวงขึ้นเป็นมหาวิทยาลัยใหม่ โดยไม่ยกฐานะสถาบันราชภัฏเชียงรายเป็นมหาวิทยาลัย ดังนั้นทบวงมหาวิทยาลัยจึงได้จัดทำร่างพระราชบัญญัติมหาวิทยาลัยแม่ฟ้าหลวงฉบับใหม่เสนอต่อคณะรัฐมนตรี และคณะรัฐมนตรีได้มีมติ เมื่อวันที่ 18 กุมภาพันธ์ 2540 เห็นชอบในหลักการตามร่างพระราชบัญญัติที่ทบวงมหาวิทยาลัยเสนอ แล้วส่งให้คณะกรรมการกฤษฎีกาพิจารณาตรวจร่าง และดำเนินการตามกระบวนการนิติบัญญัติต่อไป และแต่งตั้งให้รองศาสตราจารย์ ดร.วันชัย ศิริชนะ ปลัดทบวงมหาวิทยาลัย เป็นประธานคณะกรรมการดำเนินการจัดตั้ง เพื่อดำเนินการต่าง ๆ ให้เรียบร้อยและเสร็จสิ้นโดยเร็ว พร้อมทั้งให้แต่งตั้งคณะกรรมการฝ่ายต่าง ๆ เพื่อดำเนินการได้ตามความเหมาะสม



สำหรับที่ดินที่ใช้ก่อสร้างมหาวิทยาลัยแม่ฟ้าหลวงนั้น คณะกรรมการจังหวัดเชียงรายได้จัดเตรียมไว้ 3 แห่งคือ บริเวณดอยแม่ อำเภอเมืองเชียงราย บริเวณจอมหมอกแก้ว อำเภอแม่ลาว และบริเวณดอยโตน อำเภอเวียงชัย ซึ่งต่อมานายมนตรี ด้านไพบูลย์ รัฐมนตรีว่าการทบวงมหาวิทยาลัย และรองศาสตราจารย์ ดร.วันชัย ศิริชนะ ปลัดทบวงมหาวิทยาลัย คณะกรรมการดำเนินการจัดตั้งมหาวิทยาลัยแม่ฟ้าหลวง และทบวงมหาวิทยาลัย ได้ร่วมกันพิจารณาเลือกพื้นที่ บริเวณดอยแม่ และจอมหมอกแก้ว เป็นที่ตั้งของมหาวิทยาลัย

ในขณะเดียวกันนักศึกษาและประชาชนจังหวัดเชียงรายก็ได้มีการชุมนุมเรียกร้อง ณ บริเวณโรงแรม ลิตเติลตีก จังหวัดเชียงราย เพื่อให้มีการจัดตั้งมหาวิทยาลัยแม่ฟ้าหลวงขึ้นโดยเร็ว และได้ขอคำยืนยันจากรัฐบาล ซึ่งนายมนตรี ด้านไพบูลย์ และรองศาสตราจารย์ ดร.วันชัย ศิริชนะ ได้ให้คำยืนยันว่าจะสามารถเปิดรับนักศึกษา ได้ภายใน ปี 2542

ต่อมามีการประชุมคณะรัฐมนตรีสัญจรที่จังหวัดเชียงราย เมื่อวันที่ 29 กรกฎาคม 2540 ได้มีมติอนุมัติ ให้ใช้พื้นที่บริเวณดอยแม่ จำนวน 4,997 ไร่ เป็นที่ตั้งของมหาวิทยาลัยแม่ฟ้าหลวง ขณะเดียวกันคณะกรรมการ ของจังหวัดเชียงราย ร่วมกับมูลนิธิส่งเสริมสถาบันอุดมศึกษาจังหวัดเชียงราย ได้รณรงค์หาทุนทรัพย์เพื่อเป็นค่า ทำถนนเข้ามหาวิทยาลัย และเพื่อชดเชยค่าที่ดินที่มีผู้ครอบครองอยู่ในบริเวณนั้นด้วย และเมื่อวันที่ 26 มีนาคม 2541 ชาวเชียงรายทุกหมู่เหล่าไม่ว่าจะเป็นข้าราชการ พ่อค้า และประชาชน โดยเฉพาะชาวบ้านตำบลแม่ข้าวต้ม ตำบลนางแล ตำบลท่าสุด นับหมื่นคนได้ร่วมกันนำมิด พราจอบ เสียม และเครื่องจักรมาบุกเบิกทางเข้า มหาวิทยาลัยบริเวณดอยแม่เป็นปฐมฤกษ์ นอกจากนี้ยังได้ร่วมกันปลูกต้นไม้ในบริเวณมหาวิทยาลัยในโอกาส วันสำคัญต่าง ๆ หลายครั้ง

การเตรียมการจัดตั้งมหาวิทยาลัยได้คืบหน้าเป็นลำดับ จนกระทั่งมีการตราพระราชบัญญัติจัดตั้ง มหาวิทยาลัยแม่ฟ้าหลวงขึ้น เมื่อวันที่ 25 กันยายน 2541 และรัฐบาลก็ได้จัดสรรงบประมาณเพื่อการเตรียมการ ในเบื้องต้น ตั้งแต่ปีงบประมาณ 2539 และจัดสรรงบประมาณเพื่อการก่อสร้าง ที่ทำการถาวร ณ บริเวณ ดอยแม่ อำเภอเมืองเชียงราย ในปีงบประมาณ 2542 เป็นต้นมา นอกจากนี้ในปี 2541 พระบาทสมเด็จพระเจ้า อยู่หัวฯ ยังได้พระราชทานที่ดินบริเวณไร่มอนดินแดง อำเภอแม่สรวย จังหวัดเชียงราย ประมาณ 700 ไร่ ให้มหาวิทยาลัยแม่ฟ้าหลวงอีกแห่งหนึ่งด้วย

ในเดือนมิถุนายน 2542 มหาวิทยาลัยได้เปิดรับนักศึกษารุ่นแรกของมหาวิทยาลัย โดยเปิดรับ 2 สาขา คือ สาขาวิชาเทคโนโลยีสารสนเทศ สำนักวิชาเทคโนโลยีสารสนเทศ และสาขาวิชาเทคโนโลยีการอาหาร สำนักวิชาเทคโนโลยีการเกษตร

เมื่อวันที่ 3 กุมภาพันธ์ 2547 พระบาทสมเด็จพระเจ้าอยู่หัวฯ ได้ทรงมีพระมหากรุณาธิคุณโปรดเกล้าฯ ให้สมเด็จพระเทพรัตนราชสุดาฯ สยามบรมราชกุมารี เสด็จพระราชดำเนินแทนพระองค์ ประกอบพิธีเปิดมหาวิทยาลัย แม่ฟ้าหลวง พิธีเปิดศูนย์ภาษาและวัฒนธรรมจีนสิรินธร และพิธีพระราชทานปริญญาบัตรแก่ผู้สำเร็จการศึกษา ประจำปีการศึกษา 2545 ซึ่งเป็นบัณฑิตรุ่นแรกของมหาวิทยาลัย ยังความปลื้มปิติสำนึกในพระมหากรุณาธิคุณ เป็นล้นพ้น



การพัฒนาทางกายภาพของมหาวิทยาลัย ได้ดำเนินการต่อเนื่องมาโดยตลอดจนถึงวันที่ 6 พฤษภาคม 2547 โครงการก่อสร้างมหาวิทยาลัยแม่ฟ้าหลวงที่แล้วเสร็จสมบูรณ์ตามแผนแม่บทกายภาพระยะที่ 1 ครบถ้วนตรงตามแผนงานทุกประการ

ตั้งแต่พระราชบัญญัติประกาศใช้ จวบจนปีพ.ศ. 2547 ของการดำเนินการของมหาวิทยาลัยแม่ฟ้าหลวงในด้านการผลิตบัณฑิต ด้านการเรียนการสอน การวิจัย การบริการวิชาการแก่สังคม และการทำนุบำรุงศิลปวัฒนธรรม มหาวิทยาลัยแม่ฟ้าหลวงปฏิบัติภารกิจเพื่อสืบสานพระราชปณิธานของสมเด็จพระศรีนครินทราบรมราชชนนี เพื่อให้มหาวิทยาลัยแห่งนี้เป็นอนุสรณ์แห่งความจงรักภักดีของประชาชนชาวไทยตลอดไป

วัตถุประสงค์ของมหาวิทยาลัย

มหาวิทยาลัยแม่ฟ้าหลวงได้รับการสถาปนาขึ้น โดยมีวัตถุประสงค์ที่สำคัญเพื่อ

- 1) เป็นสถาบันการศึกษาระดับสูงที่จะสืบสานพระราชปณิธานของสมเด็จพระศรีนครินทราบรมราชชนนี ในการพัฒนาคุณภาพชีวิตและสิ่งแวดล้อมเพื่อการพัฒนาที่ยั่งยืน
- 2) เป็นมหาวิทยาลัยชั้นนำของประเทศที่จะผลิตและพัฒนาทรัพยากรมนุษย์ที่มีคุณภาพ เป็นแหล่งค้นคว้าวิจัย และพัฒนาองค์ความรู้ใหม่ของชาติ
- 3) ตอบสนองความต้องการการศึกษาระดับสูงของประชาชนในภาคเหนือตอนบน
- 4) ให้เป็นศูนย์กลางการศึกษาระดับอุดมศึกษาของประเทศในอนุภูมิภาคุ่มแม่น้ำโขง
- 5) ให้เป็นมหาวิทยาลัยชั้นนำที่มุ่งเน้นความเป็นเลิศทางวิชาการ

ภารกิจ

มหาวิทยาลัยแม่ฟ้าหลวงมีภารกิจที่สำคัญ 5 ด้านคือ

- 1) การผลิตบัณฑิต
- 2) การวิจัย
- 3) การบริการวิชาการแก่สังคม
- 4) การทำนุบำรุงศิลปะและวัฒนธรรม
- 5) การปรับเปลี่ยนและถ่ายทอดเทคโนโลยีสู่ชุมชน



คุณสมบัติบัณฑิตที่พึงประสงค์

บัณฑิตของมหาวิทยาลัยแม่ฟ้าหลวง ควรเป็นผู้ที่มีความรอบรู้ในวิชาการที่ศึกษาอย่างเพียงพอเหมาะสมกับระดับปริญญาที่ได้รับทั้งทางด้านภาษาและองค์ความรู้เฉพาะที่ศึกษา สามารถเปลี่ยนแปลงหรือประยุกต์ใช้ความรู้ที่มีอยู่ในการปฏิบัติภารกิจได้ด้วยภูมิปัญญาและภูมิธรรม มีความคิดริเริ่มที่จะพัฒนาและปรับปรุงตนเองและหน้าที่การงานอยู่เป็นนิจ ตระหนักถึงความสำคัญของการอนุรักษ์และสร้างสรรค์สิ่งแวดล้อมที่ดีให้กับสังคม มีมนุษยสัมพันธ์และคุณธรรมในการดำรงชีวิต มีความคิดกว้างไกลและสอดคล้องกับทิศทางของประชาคมนานาชาติ ยึดมั่นในเอกลักษณ์ของความเป็นไทย และมุ่งประโยชน์ของสังคมและชาติเป็นหลัก



พระบาทสมเด็จพระเจ้าอยู่หัว
ทรงมีพระมหากรุณาธิคุณโปรดเกล้าโปรดกระหม่อมให้
สมเด็จพระเทพรัตนราชสุดาฯ สยามบรมราชกุมารี
เสด็จพระราชดำเนินแทนพระองค์ ทรงประกอบพิธี
เปิดมหาวิทยาลัยแม่ฟ้าหลวง พิธีเปิดศูนย์ภาษาและวัฒนธรรมจีนสิรินธร
และพิธีพระราชทานปริญญาบัตรแก่ผู้สำเร็จการศึกษา
ประจำปีการศึกษา 2545
เมื่อวันที่ 3 กุมภาพันธ์ พุทธศักราช 2547
ณ มหาวิทยาลัยแม่ฟ้าหลวง
จังหวัดเชียงราย



พิธีเปิดมหาวิทยาลัยแม่ฟ้าหลวงอย่างเป็นทางการ วันอังคารที่ 3 กุมภาพันธ์ พุทธศักราช 2547



เสด็จพระราชดำเนินถึงมณฑลพิธี ณ ลานดาว มหาวิทยาลัยแม่ฟ้าหลวง



พลตำรวจเอก เภา สารสิน นายกสภามหาวิทยาลัย กราบบังคมทูลถวายรายงาน





อธิการบดีมหาวิทยาลัยแม่ฟ้าหลวง รศ.ดร.วันชัย ศิริชนะ
กราบบังคมทูลเบิกผู้ทำคุณประโยชน์เข้ารับพระราชทานของที่ระลึก



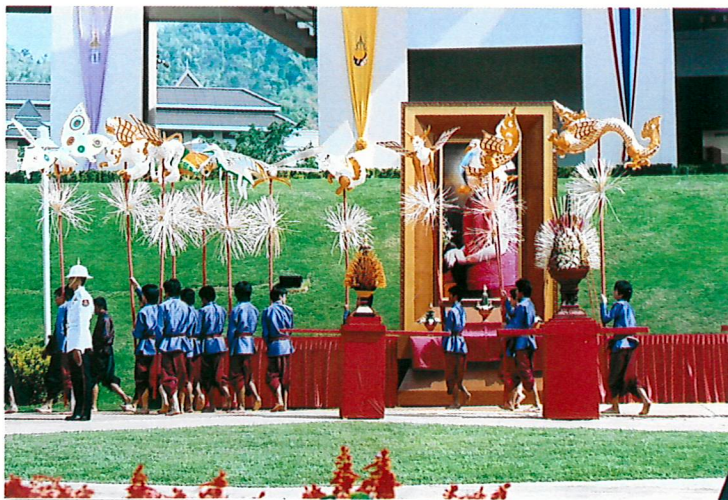

ขบวนแห่เครื่องสักการะ และทิพย์ปราสาท เพื่อประกอบเกียรติยศตามประเพณีล้านนา
ในพิธีเปิดมหาวิทยาลัยแม่ฟ้าหลวง



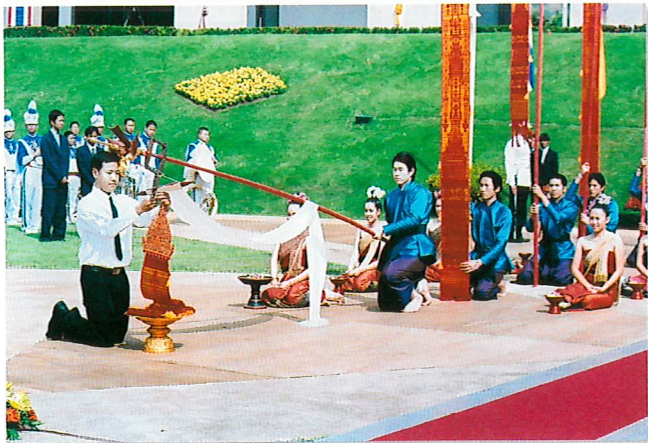

รับพระราชทานตุ๊กประจํามหาวิทยาลัย





สมเด็จพระเทพรัตนราชสุดาฯ สยามบรมราชกุมารี ทรงเปิดมหาวิทยาลัยแม่ฟ้าหลวง





ทรงฉายพระรูปร่วมกับกรรมการสภามหาวิทยาลัย และคณะผู้บริหาร



พิธีเปิดศูนย์ภาษาและวัฒนธรรมจีนสิรินธร



สมเด็จพระเทพรัตนราชสุดาฯ สยามบรมราชกุมารี พิธีเปิดศูนย์ภาษาและวัฒนธรรมจีนสิรินธร



ทรงฉายพระรูปร่วมกับคณะกรรมการบริหารศูนย์ภาษาและวัฒนธรรมจีนสิรินธร





ทรงลงพระนามในสมุดเยี่ยมศูนย์ภาษาและวัฒนธรรมจีนสิรินธร



ทรงเจิมแท่นศิลาจารึกประวัติศูนย์ภาษาและวัฒนธรรมจีนสิรินธร



อธิการบดีมหาวิทยาลัยแม่ฟ้าหลวงถวายของที่ระลึก





ทรงทอดพระเนตรนิทรรศการภายในศูนย์ภาษาและวัฒนธรรมจีนสิรินธร



พิธีรับพระราชทานปริญญาบัตรบัณฑิต รุ่นที่ 1
ของมหาวิทยาลัยแม่ฟ้าหลวง







ทรงฉายพระรูปร่วมกับคณาจารย์ และบัณฑิตรุ่นที่ 1 ของมหาวิทยาลัยแม่ฟ้าหลวง





ทรงปลูกต้นลำดวน ต้นไม้สัญลักษณ์ของมหาวิทยาลัยแม่ฟ้าหลวง



ส่วนที่ **2**

การบริหารและทรัพยากรการดำเนินงาน

การบริหารมหาวิทยาลัยและโครงสร้างการบริหาร

การบริหารมหาวิทยาลัย

มหาวิทยาลัยแม่ฟ้าหลวงเป็นมหาวิทยาลัยในกำกับของรัฐ เดิมสังกัดทบวงมหาวิทยาลัย ปัจจุบันได้มีการปรับปรุงโครงสร้างการบริหารของประเทศ จึงได้มาสังกัดในกระทรวงศึกษาธิการ และมีสภามหาวิทยาลัยเป็นองค์กรสูงสุด ทำหน้าที่กำกับ ดูแลการบริหารงานของมหาวิทยาลัย และกำหนดนโยบาย การดำเนินการต่างๆ มีสภาวิชาการ ทำหน้าที่กำกับ ดูแลงานด้านวิชาการ และมาตรฐานการศึกษา รวมทั้งการกำหนดทิศทางและนโยบายด้านวิชาการและวิจัยของมหาวิทยาลัยด้วย นอกจากนี้ยังมีกรรมการอีก 3 ชุด ทำหน้าที่ให้คำแนะนำปรึกษาแก่สภามหาวิทยาลัย สนับสนุนการดำเนินกิจการของมหาวิทยาลัย กลั่นกรองงานด้านการบริหารงานบุคคล และกลั่นกรองเรื่องต่างๆ ที่เกี่ยวกับการเงินและทรัพย์สินก่อนที่จะเสนอสภามหาวิทยาลัยพิจารณา คือ คณะกรรมการส่งเสริมกิจการมหาวิทยาลัย คณะกรรมการบริหารงานบุคคล และคณะกรรมการการเงินและทรัพย์สิน

สำนักวิชา เป็นหน่วยงานที่รับผิดชอบ ดูแลและดำเนินงานบริหารหลักสูตร และสาขาวิชา ตลอดจนดำเนินงานด้านการจัดการเรียนการสอน นอกจากนี้มหาวิทยาลัยแม่ฟ้าหลวงยังมีหน่วยงานประเภทสำนักงาน ศูนย์ และหน่วยงานต่างๆ ตามความจำเป็น ซึ่งมีโครงสร้างการบริหารดังนี้



โครงสร้างการบริหาร

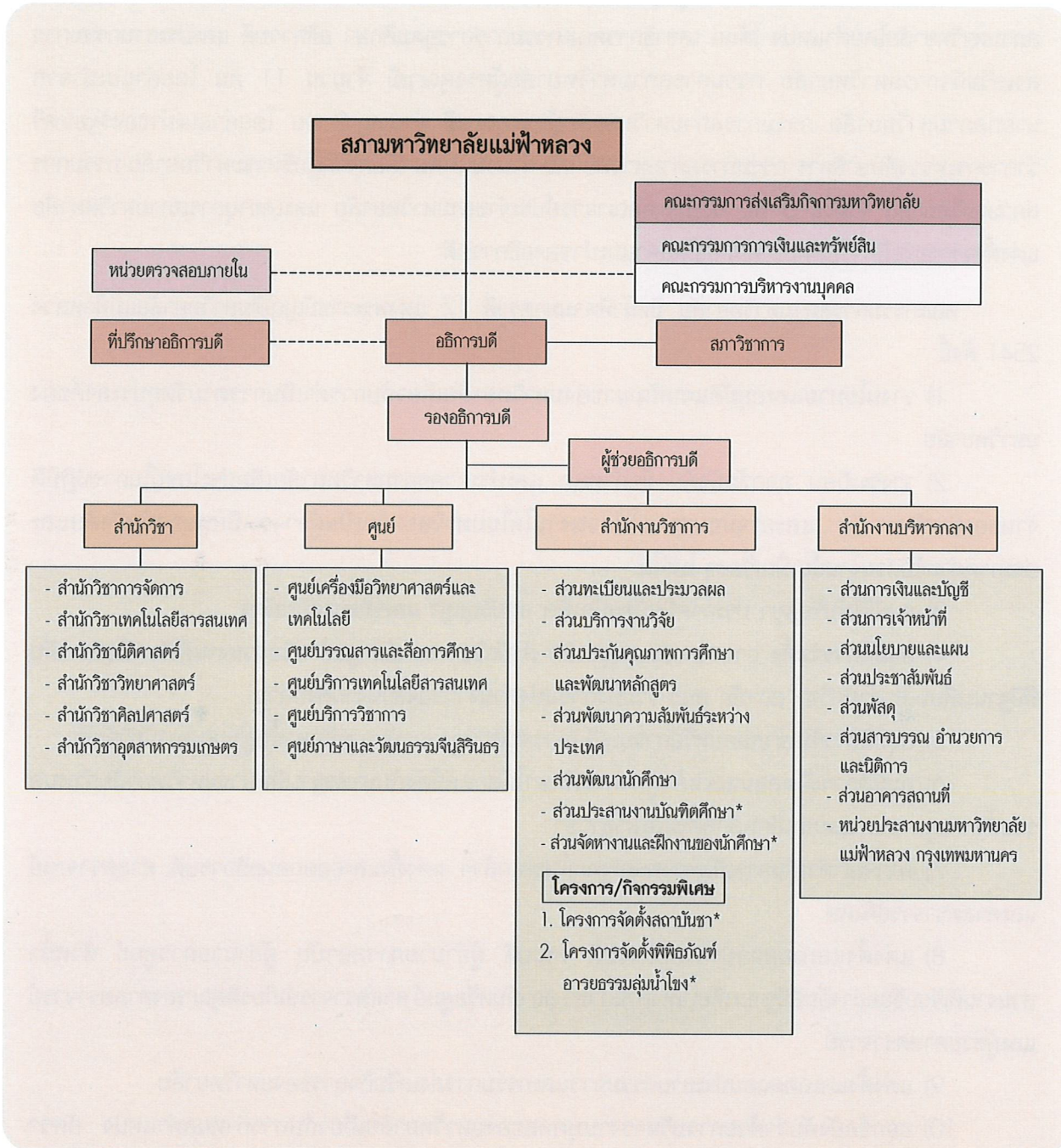

หมายเหตุ * เป็นหน่วยงานใหม่ที่จัดตั้งขึ้นในปี 2547



คณะกรรมการสภามหาวิทยาลัย

สภามหาวิทยาลัย เป็นองค์กรสูงสุดของมหาวิทยาลัย ประกอบด้วย นายกสภามหาวิทยาลัย กรรมการสภามหาวิทยาลัยโดยตำแหน่ง ได้แก่ เลขธิการคณะกรรมการการอุดมศึกษา อธิการบดี และประธานกรรมการส่งเสริมกิจการมหาวิทยาลัย กรรมการสภามหาวิทยาลัยผู้ทรงคุณวุฒิ จำนวน 11 คน โดยคำแนะนำจาก นายกสภามหาวิทยาลัย กรรมการสภามหาวิทยาลัยผู้ทรงคุณวุฒิ จำนวน 2 คน โดยคำแนะนำของรัฐมนตรีว่าการกระทรวงศึกษาธิการ กรรมการสภามหาวิทยาลัย จำนวน 3 คน เลือกจากผู้บริหารมหาวิทยาลัย กรรมการสภามหาวิทยาลัย จำนวน 3 คน เลือกจากคณาจารย์ประจำของมหาวิทยาลัย และเลขานุการสภามหาวิทยาลัย แต่งตั้งจากรองอธิการบดีคนใดคนหนึ่งโดยคำแนะนำของอธิการบดี

คณะกรรมการสภามหาวิทยาลัย มีหน้าที่ตามมาตราที่ 17 แห่งพระราชบัญญัติมหาวิทยาลัยแม่ฟ้าหลวง 2541 ดังนี้

- 1) วางนโยบายและอนุมัติแผนพัฒนาของมหาวิทยาลัยเกี่ยวกับการดำเนินการตามวัตถุประสงค์ของมหาวิทยาลัย
- 2) วางระเบียบ ออกข้อบังคับ ข้อกำหนด และประกาศของมหาวิทยาลัยเพื่อประโยชน์ในการปฏิบัติงานของมหาวิทยาลัย และอาจมอบหมายให้ส่วนงานใดในมหาวิทยาลัยเป็นผู้วางระเบียบออกข้อบังคับและประกาศสำหรับส่วนงานนั้นเป็นเรื่องๆ ไปก็ได้
- 3) อนุมัติให้ปริญญา ประกาศนียบัตรบัณฑิต อนุปริญญา และประกาศนียบัตร
- 4) อนุมัติการจัดตั้ง การรวมและการยุบเลิก สำนักวิชา สถาบัน ศูนย์ หรือส่วนงานที่เรียกชื่ออย่างอื่นที่มีฐานะเทียบเท่าสำนักวิชา สถาบัน ศูนย์ รวมทั้งการแบ่งส่วนงานของส่วนงานดังกล่าว
- 5) อนุมัติการรับเข้าสอบหรือการยกเลิกการสอบของสถาบันการศึกษาชั้นสูงและสถาบันวิจัยอื่น
- 6) อนุมัติการเปิดสอนและหลักสูตรการศึกษาให้สอดคล้องกับมาตรฐานที่ทบวงมหาวิทยาลัยกำหนด รวมทั้งการยุบ รวม และยกเลิกหลักสูตรและสาขาวิชา
- 7) พิจารณาดำเนินการเพื่อทรงพระกรุณาโปรดเกล้าฯ แต่งตั้งและถอดถอนอธิการบดี ศาสตราจารย์ และศาสตราจารย์พิเศษ
- 8) แต่งตั้งและถอดถอนรองอธิการบดี คณบดี ผู้อำนวยการสถาบัน ผู้อำนวยการศูนย์ หัวหน้าส่วนงานที่เรียกชื่ออย่างอื่นที่มีฐานะเทียบเท่าสำนักวิชา สถาบันหรือศูนย์ ศาสตราจารย์เกียรติคุณ รองศาสตราจารย์ และผู้ช่วยศาสตราจารย์
- 9) แต่งตั้งและถอดถอนประธานกรรมการและกรรมการส่งเสริมกิจการของมหาวิทยาลัย
- 10) ออกข้อบังคับว่าด้วยการบริหารงานบุคคลของมหาวิทยาลัยเกี่ยวกับการกำหนดตำแหน่ง อัตราเงินเดือน ค่าจ้าง ค่าตอบแทน สวัสดิการและประโยชน์อย่างอื่น การบรรจุแต่งตั้ง การให้ได้รับเงินเดือนหรือค่าจ้าง การออกจากงาน วินัย การลงโทษ การร้องทุกข์และการอุทธรณ์ การลงโทษพนักงานและลูกจ้าง



- 11) กำหนดนโยบายเกี่ยวกับการจัดหารายได้ และการจัดตั้งองค์กรที่เป็นนิติบุคคล
- 12) ออกข้อบังคับและวางระเบียบต่างๆ เกี่ยวกับการบริหารงานการเงินและทรัพย์สินของมหาวิทยาลัย
- 13) อนุมัติการตั้งงบประมาณรายรับ และอนุมัติงบประมาณรายจ่ายของมหาวิทยาลัย
- 14) แต่งตั้งผู้มีคุณสมบัติตามมาตรา 25 ให้รักษาการแทนอธิการบดีในกรณีที่ตำแหน่ง อธิการบดีว่างลง
- 15) แต่งตั้งคณะกรรมการ อนุกรรมการ หรือบุคคลใดบุคคลหนึ่ง เพื่อกระทำการใดๆ อันอยู่ในอำนาจและหน้าที่ของสภามหาวิทยาลัย
- 16) ติดตามและประเมินผลการดำเนินงานของอธิการบดี รองอธิการบดี คณบดี ผู้อำนวยการสถาบัน ผู้อำนวยการศูนย์ หรือหัวหน้าส่วนงานที่เรียกชื่ออย่างอื่นที่มีฐานะเทียบเท่าสำนักวิชา สถาบัน หรือศูนย์
- 17) ปฏิบัติหน้าที่อื่นเกี่ยวกับกิจการของมหาวิทยาลัยที่มีได้ระบุให้เป็นหน้าที่ของผู้ใดโดยเฉพาะ



รายนามคณะกรรมการสภามหาวิทยาลัยแม่ฟ้าหลวง

วาระการดำรงตำแหน่ง ตั้งแต่วันที่ 23 มิถุนายน 2547 ถึง 22 มิถุนายน 2549



พลตำรวจเอก เกา สารสิน
นายกสภามหาวิทยาลัย



ศาสตราจารย์ วิษณุ เครืองาม
อุปนายกสภามหาวิทยาลัย

กรรมการสภามหาวิทยาลัยโดยตำแหน่ง



ศาสตราจารย์ ภาวิฑ ทองโรจน์
เลขาธิการคณะกรรมการ
การอุดมศึกษา



รองศาสตราจารย์ ดร.วันชัย ศิริชนะ
อธิการบดีมหาวิทยาลัย



พลเอก สำเภา ชูศรี
ประธานกรรมการส่งเสริม
กิจการมหาวิทยาลัย



กรรมการสภามหาวิทยาลัยประเทผู้ทรงคุณวุฒิ



ศาสตราจารย์ นักลีธี คุ้มณาชัย



นายสุนทร อรุณานนท์ชัย

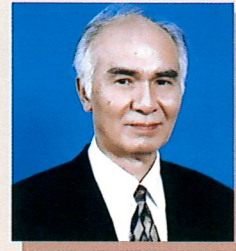

ศาสตราจารย์ยอดทัตย์
เทพธรรานนท์



ศาสตราจารย์ ดิน ปรัชญพฤทธิ



นายสมชาย พงษ์ธา



นายคำรณ บุญเชิด



ศาสตราจารย์ ไชยยศ
เหมะรัชตะ



นายสงคราม ชิวประวัติดำรงค์



นายมารวย ผดุงสิทธิ์



ศาสตราจารย์ ธรรมศักดิ์ สมมาตย์



พล.ต.อ.ประสาน วงศ์ใหญ่



นายไกรสร จันศิริ



กรรมการสภามหาวิทยาลัยประเภทผู้บริหาร



ผู้ช่วยศาสตราจารย์ปริตนา
ประทีปะเสน



รองศาสตราจารย์จักรพันธุ์
วงษ์บูรณาวาทย์



นาวาอากาศเอก ธงชัย
อยู่ญาติวงศ์

กรรมการสภามหาวิทยาลัยประเภทคณาจารย์ประจำ



รองศาสตราจารย์ น.อ.ยุทธนา
ตระหง่าน



รองศาสตราจารย์ยุทธนา สมิตะสิริ



ผู้ช่วยศาสตราจารย์อรรถสิทธิ์
ชินสงวน

เลขานุการสภามหาวิทยาลัย



รองศาสตราจารย์ ดร.เทอด เทศประทีป



ที่ปรึกษาสภามหาวิทยาลัย



ม.ร.ว.ดิศนัดดา ดิศกุล



นายเรียบ นราดิศร



นายเอนก สิทธิประศาสน์



นายประจวบ ไชยสาส์น



ผู้ว่าราชการจังหวัดเชียงราย
นายวรเกียรติ สมสร้อย



นายสุเมธ ตันธุนิษฐ์



นายหาญ จันทรตระกุล



นายแสวง เครือวิวัฒน์กุล



คณะกรรมการสภาวิชาการ

คณะกรรมการสภาวิชาการ ประกอบด้วย อธิการบดี เป็นประธาน กรรมการสภาวิชาการโดยตำแหน่ง ได้แก่ คณบดี ผู้อำนวยการสถาบัน ผู้อำนวยการศูนย์ กรรมการสภาวิชาการซึ่งคณาจารย์ประจำเลือกจากคณาจารย์ประจำของสำนักวิชา สำนักวิชาละ 3 คน และมีเลขานุการสภาวิชาการ ซึ่งแต่งตั้งจากรองอธิการบดีคนใดคนหนึ่งโดยคำแนะนำของอธิการบดี

คณะกรรมการสภาวิชาการมีหน้าที่ ดังนี้

- 1) พิจารณากำหนดหลักสูตร การสอน และการวัดผลการศึกษา
- 2) เสนอการให้ปริญญา ประกาศนียบัตรบัณฑิต อนุปริญญา และประกาศนียบัตร
- 3) เสนอการจัดตั้ง การรวม และการยุบเลิกสำนักวิชา สถาบัน ศูนย์ หรือส่วนงานที่เรียกชื่ออย่างอื่นที่มีฐานะเทียบเท่าสำนักวิชา สถาบัน หรือศูนย์ รวมทั้งการเสนอการแบ่งส่วนงานของส่วนงานดังกล่าว
- 4) พิจารณาให้ความเห็นเกี่ยวกับการรับเข้าสอบหรือการยกเลิกการสอบของสถาบันการศึกษาชั้นสูง และสถาบันวิจัยอื่น
- 5) พิจารณาให้ความเห็นเกี่ยวกับการแต่งตั้งและถอดถอนศาสตราจารย์ ศาสตราจารย์พิเศษ ศาสตราจารย์เกียรติคุณ รองศาสตราจารย์ รองศาสตราจารย์พิเศษ ผู้ช่วยศาสตราจารย์ ผู้ช่วยศาสตราจารย์พิเศษ และอาจารย์พิเศษ
- 6) จัดหาวิธีการอันจะทำให้การศึกษา การวิจัย การให้บริการทางวิชาการแก่สังคม การทำนุบำรุงศิลปวัฒนธรรม และการอนุรักษ์สิ่งแวดล้อมเจริญยิ่งขึ้น
- 7) พิจารณาให้ความเห็นแก่สภามหาวิทยาลัยในเรื่องเกี่ยวกับวิชาการของมหาวิทยาลัย
- 8) ให้คำปรึกษาแก่อธิการบดีและปฏิบัติหน้าที่อื่นตามที่สภามหาวิทยาลัยหรืออธิการบดีมอบหมาย
- 9) แต่งตั้งคณะกรรมการ อนุกรรมการ หรือบุคคลใดบุคคลหนึ่ง เพื่อกระทำการใดๆ อันอยู่ในอำนาจและหน้าที่ของสภาวิชาการ



รายนามคณะกรรมการสภาวิชาการมหาวิทยาลัยแม่ฟ้าหลวง

วาระการดำรงตำแหน่ง ตั้งแต่วันที่ 7 พฤศจิกายน 2545 ถึง 6 พฤศจิกายน 2547

กรรมการสภาวิชาการโดยตำแหน่ง

- | | |
|--|---------------|
| 1. อธิการบดี
(รองศาสตราจารย์ ดร.วันชัย ศิริชนะ) | ประธานกรรมการ |
| 2. รองอธิการบดีฝ่ายวิชาการและวิจัย
(รองศาสตราจารย์ ดร.เทอด เทศประทีป) | กรรมการ |
| 3. คณบดีสำนักวิชาศิลปศาสตร์
(รองศาสตราจารย์ ดร.จักรพันธ์ วงษ์บูรณาวาทย์) | กรรมการ |
| 4. รักษาการแทนคณบดีสำนักวิชาการจัดการ
(รองศาสตราจารย์ ดร.จักรพันธ์ วงษ์บูรณาวาทย์) | กรรมการ |
| 5. รักษาการแทนคณบดีสำนักวิชาวิทยาศาสตร์
(ศาสตราจารย์ ดร.สุจินต์ จินายน) | กรรมการ |
| 6. คณบดีสำนักวิชาเทคโนโลยีสารสนเทศ
(นาวาอากาศเอก ดร.ธงชัย อยู่ภูชาติวงศ์) | กรรมการ |
| 7. คณบดีสำนักวิชานิติศาสตร์
(รองศาสตราจารย์ ดร.ชลอ ว่องวัฒนาภิกุล) | กรรมการ |
| 8. คณบดีสำนักวิชาอุตสาหกรรมเกษตร
(ผู้ช่วยศาสตราจารย์ ลักขณา รุจนะไกรกานต์) | กรรมการ |
| 9. ผู้อำนวยการศูนย์เครื่องมือวิทยาศาสตร์และเทคโนโลยี
(รองศาสตราจารย์ กัลณกา สาธิตธาดา) | กรรมการ |
| 10. ผู้อำนวยการศูนย์บรรณสารและสื่อการศึกษา
(อาจารย์ทรงสรรค์ อุดมศิลป์) | กรรมการ |
| 11. ผู้อำนวยการศูนย์บริการเทคโนโลยีสารสนเทศ
(รองศาสตราจารย์ นาวาอากาศเอก ยุทธนา ตระหง่าน) | กรรมการ |
| 12. ผู้อำนวยการศูนย์บริการวิชาการ
(รองศาสตราจารย์ ดร.ปรีชา อุปโยคิน) | กรรมการ |



กรรมการสภาวิชาการประเภทคณาจารย์ประจำสำนักวิชา

ผู้แทนคณาจารย์ประจำสำนักวิชาศิลปศาสตร์

- | | |
|--|---------|
| 13. อาจารย์ภัททิรา วิภาภิญโญ | กรรมการ |
| 14. ผู้ช่วยศาสตราจารย์ ดร.แสงระวี เชาว์ปรีชา | กรรมการ |
| 15. อาจารย์วราภรณ์ อินทร์ปิ่น | กรรมการ |

ผู้แทนคณาจารย์ประจำสำนักวิชาเทคโนโลยีสารสนเทศ

- | | |
|----------------------------------|---------|
| 16. อาจารย์กัญญา สิทธิสงวน | กรรมการ |
| 17. อาจารย์เดือนจิต สุทธิหลวง | กรรมการ |
| 18. อาจารย์ปิยะศักดิ์ เจียรระกุล | กรรมการ |

ผู้แทนคณาจารย์ประจำสำนักวิชาวิทยาศาสตร์

- | | |
|--------------------------------------|---------|
| 19. อาจารย์ ดร.เอกชัย ชูเกียรติโรจน์ | กรรมการ |
| 20. อาจารย์ ดร.สุธี วัฒนศิริเวช | กรรมการ |
| 21. อาจารย์ ดร.ดรุณี วัฒนศิริเวช | กรรมการ |

ผู้แทนคณาจารย์ประจำสำนักวิชาการจัดการ

- | | |
|-----------------------------|---------|
| 22. อาจารย์ตรีสรุา เนตตกุล | กรรมการ |
| 23. อาจารย์ณัฐริกา นนทิตาคร | กรรมการ |
| 24. อาจารย์อิสริ แพทย์เจริญ | กรรมการ |

ผู้แทนคณาจารย์ประจำสำนักวิชาอุตสาหกรรมเกษตร

- | | |
|--------------------------------------|---------|
| 25. อาจารย์ ดร.สายลม สัมพันธ์เวชโสภา | กรรมการ |
| 26. อาจารย์จุฑามาศ นิวัฒน์ | กรรมการ |
| 27. อาจารย์เนตรา สมบูรณ์แก้ว | กรรมการ |

ผู้แทนคณาจารย์ประจำสำนักวิชานิติศาสตร์

- | | |
|---|---------|
| 28. ผู้ช่วยศาสตราจารย์อรรถสิทธิ์ ชื่นสงวน | กรรมการ |
| 29. อาจารย์วรรณท์ ลีลาเวทพงษ์ | กรรมการ |
| 30. อาจารย์พิศิษฐ์ กันธทิพย์ | กรรมการ |

กรรมการและเลขานุการ

- | | |
|---|---------------------|
| 31. รองอธิการบดีฝ่ายวิชาการและวิจัย
(รองศาสตราจารย์ ดร.เทอด เทศประทีป) | กรรมการและเลขานุการ |
|---|---------------------|



คณะกรรมการส่งเสริมกิจการมหาวิทยาลัย

คณะกรรมการส่งเสริมกิจการมหาวิทยาลัย มีหน้าที่ส่งเสริมและให้คำแนะนำปรึกษาแก่สภามหาวิทยาลัย และสนับสนุนการดำเนินกิจการของมหาวิทยาลัยในด้านต่างๆ คณะกรรมการส่งเสริมกิจการมหาวิทยาลัย ประกอบด้วย ประธานกรรมการ และมีคณะกรรมการอีกไม่น้อยกว่า 5 แต่ไม่เกิน 15 คน ซึ่งสภามหาวิทยาลัย แต่งตั้งโดยคำแนะนำของประธานกรรมการ

รายนามคณะกรรมการส่งเสริมกิจการมหาวิทยาลัย

วาระการดำรงตำแหน่ง ตั้งแต่วันที่ 17 มิถุนายน 2546 ถึง 16 มิถุนายน 2548

1. พลเอก สำเภา ชูศรี	ประธานกรรมการ
2. นายไกรสร จันศิริ	กรรมการ
3. นายชยเชนทร์ คำนวน	กรรมการ
4. นายชัย โสภณพนิช	กรรมการ
5. นายไตรภพ ลิมปพัทธ์	กรรมการ
6. นายสัตวแพทย์ดนอมศักดิ์ เสรีวิชัยสวัสดิ์	กรรมการ
7. นายทวิช เตชชนาวากุล	กรรมการ
8. นายแพทย์กอบชัย จิตรสกุล	กรรมการ
9. นายแพทย์ปลื้ม คุภปัญญา	กรรมการ
10. นายไพบุลย์ ดำรงชัยธรรม	กรรมการ
11. นายมนตรี ด่านไพบุลย์	กรรมการ
12. นายวรวิฑูรี ไรจนพานิช	กรรมการ
13. นายวัชรระ ดันตรานนท์	กรรมการ
14. นายวิวัฒน์ ศิริจางคพัฒนา	กรรมการ
15. Mr. Brian Linsay Marcar	กรรมการ
16. นายสนั่น อังอุบลกุล	กรรมการ
17. นายสมชาย คุสุวรรณ	กรรมการ
18. นายสมพันธ์ จารุมิลินท	กรรมการ
19. นายสุเมธ ตันธนูนิสัย	กรรมการ
20. นายแสวง เจริญวิวัฒน์กุล	กรรมการ
21. นายหาญ เขียวชาญ	กรรมการ
22. นายอนันต์ เหล่าธรรมทัศน์	กรรมการ
23. นายอัศวิน ชินกำธรวงศ์	กรรมการ
24. นายอินทวัน บั้งเงิน	กรรมการ



- | | |
|--|---------------------|
| 25. รองศาสตราจารย์รัชชัย แสงสิงแก้ว | กรรมการ |
| 26. นายหาญ จันทร์ตระกูล | กรรมการ |
| 27. รองอธิการบดีฝ่ายปฏิบัติการ
(ผู้ช่วยศาสตราจารย์ ปรีตนา ประทีปะเสน) | กรรมการและเลขานุการ |

คณะกรรมการการเงินและทรัพย์สิน

คณะกรรมการการเงินและทรัพย์สิน ประกอบด้วย ประธานกรรมการ แต่งตั้งจากกรรมการสภามหาวิทยาลัยผู้ทรงคุณวุฒิ รองประธานกรรมการ ซึ่งเป็นอธิการบดี กรรมการ ซึ่งเป็นกรรมการสภามหาวิทยาลัยผู้ทรงคุณวุฒิ 2 คน กรรมการ ซึ่งเป็นผู้ทรงคุณวุฒิทางการเงินและบัญชี 3 คน กรรมการซึ่งเป็นรองอธิการบดีที่อธิการบดีเสนอ 1 คน กรรมการและเลขานุการ ซึ่งเป็นรองอธิการบดีที่อธิการบดีเสนอ 1 คน และผู้ช่วยเลขานุการ ซึ่งเป็นหัวหน้าส่วนงานที่ดำรงตำแหน่งไม่ต่ำกว่าผู้อำนวยการกองหรือเทียบเท่าที่อธิการบดีเสนอ 2 คน

คณะกรรมการการเงินและทรัพย์สิน มีหน้าที่พิจารณาและให้ความเห็นชอบการดำเนินการต่างๆ ที่เกี่ยวข้องกับการเงินและทรัพย์สินของมหาวิทยาลัย รวมทั้งกลั่นกรองเรื่องต่างๆ ที่เกี่ยวกับการเงินและทรัพย์สิน เพื่อนำเสนอสภามหาวิทยาลัยพิจารณา

รายนามคณะกรรมการการเงินและทรัพย์สิน

วาระการดำรงตำแหน่ง ตั้งแต่วันที่ 14 กันยายน 2545 ถึง 13 กันยายน 2547

- | | |
|--|---------------------|
| 1. นายสุนทร อรุณานนท์ชัย | ประธานกรรมการ |
| 2. อธิการบดีมหาวิทยาลัยแม่ฟ้าหลวง
(รองศาสตราจารย์ ดร.วันชัย ศิริชนะ) | รองประธานกรรมการ |
| 3. นายสงคราม ชิวประวัติดำรงค์ | กรรมการ |
| 4. นายคำรณ บุญเชิด | กรรมการ |
| 5. นายมารวย ผดุงสิทธิ์ | กรรมการ |
| 6. นายทง พิทยะ | กรรมการ |
| 7. ผู้ช่วยศาสตราจารย์ ดร.ประวิตร นิลสุวรรณากุล | กรรมการ |
| 8. รองอธิการบดีฝ่ายปฏิบัติการ
(ผู้ช่วยศาสตราจารย์ ปรีตนา ประทีปะเสน) | กรรมการ |
| 9. รักษาการแทนรองอธิการบดีฝ่ายบริหาร
(ผู้ช่วยศาสตราจารย์ ปรีตนา ประทีปะเสน) | กรรมการและเลขานุการ |
| 10. นายกัมพล ไชยเลิศ | ผู้ช่วยเลขานุการ |
| 11. นางสาวกัลยา ทับเกร็ด | ผู้ช่วยเลขานุการ |



คณะกรรมการบริหารงานบุคคล

คณะกรรมการบริหารงานบุคคลประกอบด้วย ประธานกรรมการ แต่งตั้งจากกรรมการสภามหาวิทยาลัยผู้ทรงคุณวุฒิ รองประธานกรรมการ ซึ่งเป็นอธิการบดี กรรมการ ซึ่งเป็นผู้ทรงคุณวุฒิจากบุคคลภายนอก 4 คน กรรมการ ซึ่งเป็นผู้แทนสภาวิชาการ 1 คน กรรมการ ซึ่งเป็นผู้ดำรงตำแหน่งคณบดี ผู้อำนวยการสถาบัน ผู้อำนวยการศูนย์หรือเทียบเท่า 1 คน กรรมการ ซึ่งเป็นผู้แทนพนักงานและลูกจ้างสายวิชาการ 1 คน กรรมการ ซึ่งเป็นผู้แทนพนักงานและลูกจ้างสายปฏิบัติการ 1 คน กรรมการและเลขานุการ ซึ่งเป็นรองอธิการบดีที่อธิการบดี เติมนอ 1 คน และผู้ช่วยเลขานุการ ซึ่งเป็นหัวหน้าส่วนงานที่ดำรงตำแหน่งไม่ต่ำกว่าผู้อำนวยการกองหรือเทียบเท่าที่อธิการบดี เติมนอไม่เกิน 2 คน

คณะกรรมการบริหารงานบุคคลมีหน้าที่ ดังนี้

- 1) ออกระเบียบ หลักเกณฑ์และวิธีการเกี่ยวกับการบริหารงานบุคคลของมหาวิทยาลัย
- 2) รับรองคุณวุฒิของผู้ได้รับปริญญา หรือประกาศนียบัตรวิชาชีพ เพื่อประโยชน์ในการบรรจุแต่งตั้ง และการกำหนดอัตราเงินเดือนที่ได้รับ
- 3) ติความวินิจฉัยปัญหาที่เกิดขึ้นจากการใช้ข้อบังคับนี้
- 4) เสนอแนะให้คำปรึกษาแก่สภามหาวิทยาลัยเกี่ยวกับการบริหารงานบุคคล
- 5) รายงานผลการดำเนินงานต่อสภามหาวิทยาลัย เพื่อปรับปรุงเปลี่ยนแปลงเกี่ยวกับระบบการบริหารงานบุคคล
- 6) แต่งตั้งคณะกรรมการหรืออนุกรรมการ เพื่อทำการใดๆ อันอยู่ในอำนาจและหน้าที่ของคณะกรรมการ
- 7) ปฏิบัติงานอื่นที่ได้รับมอบหมายจากสภามหาวิทยาลัย



รายนามคณะกรรมการบริหารงานบุคคล

วาระการดำรงตำแหน่ง ตั้งแต่วันที่ 21 กันยายน 2545 ถึง 20 กันยายน 2547

- | | |
|--|---------------------|
| 1. นายคำรณ บุญเขต | ประธานกรรมการ |
| 2. อธิการบดีรองศาสตราจารย์ ดร.วันชัย ศิริชนะ | รองประธานกรรมการ |
| 3. ศาสตราจารย์ ชัยยศ เหมะรัชตะ | กรรมการ |
| 4. ผู้ช่วยศาสตราจารย์ ดร.ประวิตร นิลสุวรรณากุล | กรรมการ |
| 5. นายสุเมธ แยมุ่น | กรรมการ |
| 6. ศาสตราจารย์ ดร.ดิน ปรัชญพฤทธิ | กรรมการ |
| 7. รองศาสตราจารย์ ดร.จักรพันธ์ วงษ์บูรณาวาทย | กรรมการ |
| 8. รองศาสตราจารย์ กัลณกา สาทิตธาดา | กรรมการ |
| 9. นางพัชรินทร์ เหล็กงาม | กรรมการ |
| 10. รองอธิการบดีฝ่ายบริหาร
(ผู้ช่วยศาสตราจารย์ ปรีตนา ประทีปะเสน) | กรรมการและเลขานุการ |
| 11. นางสาวกัญญา หยุ่นตระกูล | ผู้ช่วยเลขานุการ |
| 12. นางสาวกัลยา ทับเกร็ด | ผู้ช่วยเลขานุการ |



ผู้บริหารมหาวิทยาลัย



รองศาสตราจารย์ ดร.วันชัย ศิริชนะ
อธิการบดี

ที่ปรึกษาอธิการบดี



ศาสตราจารย์ ดร.สุจินต์ จินายน
ด้านวิชาการและวิจัย



รองศาสตราจารย์ ดร.มาฆะ ชิตตะสังคะ
ด้านพัฒนาความสัมพันธ์ระหว่างประเทศ



นายจิโรจน์ สุภาพพงศ์
ด้านอาคารสถานที่



นายชาลี มงคลรัตน์
ด้านอาคารสถานที่



รองอธิการบดี



รองศาสตราจารย์ ดร.เทอด เทศประทีป
รองอธิการบดีฝ่ายวิชาการและวิจัย



ผู้ช่วยศาสตราจารย์ ปริตนา ประทีปะเสน
รองอธิการบดีฝ่ายปฏิบัติการ

ผู้ช่วยอธิการบดี



ผู้ช่วยศาสตราจารย์ ดร.สุนันtha ฟาเระอ
ผู้ช่วยอธิการบดีฝ่ายวิชาการและวิจัย



นางพรทิพย์ ภูติโยธิน
ผู้ช่วยอธิการบดีฝ่ายบริหาร



คณบดี



สำนักวิชาการจัดการ
รองศาสตราจารย์ ดร.มาพะ ชิตตะสังคะ
(รักษาการแทน)



สำนักวิชาเทคโนโลยีสารสนเทศ
นาวาอากาศเอก ดร.ธงชัย อยู่ญาติวงศ์



สำนักวิชานิติศาสตร์
รองศาสตราจารย์ ดร.ชลอ ว่องวัฒนาภิกุล

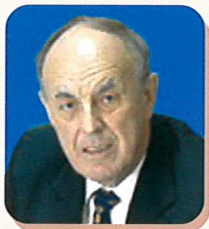

สำนักวิชาวิทยาศาสตร์
Prof. Dr. John Kelth Syers
(รักษาการแทน)



สำนักวิชาศิลปศาสตร์
รองศาสตราจารย์ ดร.จักรพันธ์
วงษ์บูรณาวาทย



สำนักวิชาอุตสาหกรรมเกษตร
ผู้ช่วยศาสตราจารย์ ลักขณา รุจนะไกรกานต์
(รักษาการแทน)

ผู้อำนวยการศูนย์



ศูนย์เครื่องมือวิทยาศาสตร์และเทคโนโลยี
รองศาสตราจารย์ กัลณกา สาธิตธาดา
(รักษาการแทน)



ศูนย์บริการเทคโนโลยีสารสนเทศ
รองศาสตราจารย์ นาวาอากาศเอก
ยุทธนา ตระหง่าน



ศูนย์บริการวิชาการ
รองศาสตราจารย์ ดร.ปรีชา อุปโยคิน
(รักษาการแทน)



ศูนย์บรรณสารและสื่อการศึกษา
นางสาวทรงสรค์ อุดมศิลป์



ศูนย์ภาษาและวัฒนธรรมจีน
รองศาสตราจารย์ ดร.ประพิน มโนมัยวิบูลย์
(รักษาการแทน)



หัวหน้าส่วน/หัวหน้าหน่วย



หัวหน้าส่วนการเจ้าหน้าที่
นางสาวกัญญา หยุ่นตระกูล



หัวหน้าส่วนการเงินและบัญชี
นายกำพล ไชยเลิศ
(รักษาการแทน)



หัวหน้าส่วนนโยบายและแผน
นางพัชรินทร์ เหล็กงาม



หัวหน้าส่วนสารบรรณ อำนวยการ
และนิติการ
นายวิเชียร ชานฤทธิ



หัวหน้าส่วนทะเบียนและประมวลผล
นางสาวสุชาดา พัฒนนะ



หัวหน้าส่วนพัสดุ
นางสาวกัลยา ทับเกร็ด



หัวหน้าส่วนอาคารสถานที่
นางสาวดาวลักษณ์ ธนวงษ์
(ผู้กำกับดูแล)



หัวหน้าส่วนประชาสัมพันธ์
นายฉัฐกร วิฑิตานนท์
(รักษาการแทน)



หัวหน้าส่วนพัฒนานักศึกษา
นายสมบัติ มงคลอิทธิเวช
(รักษาการแทน)



หัวหน้าส่วนจัดหางานและ
ฝึกงานของนักศึกษา
นางเพ็ญทิพา วรอาคม
(รักษาการแทน)



หัวหน้าหน่วยประสานงาน
มหาวิทยาลัยแม่ฟ้าหลวง (กรุงเทพฯ)
นางสาวกัลยา ทับเกร็ด
(รักษาการแทน)



หัวหน้าหน่วยตรวจสอบภายใน
นางสาวสุรดา คชเสนี
(รักษาการแทน)



บุคลากร

จำนวนบุคลากร

ในปีงบประมาณ พ.ศ. 2547 มหาวิทยาลัยแม่ฟ้าหลวง มีพนักงานทั้งสิ้น 318 คน ดังรายละเอียดในตารางที่ 1 2 และ 3

ตารางที่ 1: จำนวนพนักงานจำแนกตามประเภท

หน่วย : คน

ประเภทพนักงาน	คุณวุฒิ				รวม
	ต่ำกว่าปริญญาตรี	ปริญญาตรี	ปริญญาโท	ปริญญาเอก	
สายบริหารวิชาการ	-	-	4	7	11
สายวิชาการ	-	23*	87	21	131
สายปฏิบัติการ	32	136	8	0	176
รวม	32	159	99	28	318

ข้อมูล ณ วันที่ 30 ก.ย. 2547

หมายเหตุ * เป็นอาจารย์ชาวต่างชาติที่เป็นเจ้าของภาษา

นอกจากนี้มหาวิทยาลัยยังจ้างลูกจ้างชั่วคราวรายเดือน อีก 100 คน ดังตารางที่ 2

ตารางที่ 2: จำนวนลูกจ้างชั่วคราวรายเดือนจำแนกตามคุณวุฒิ

หน่วย : คน

ประเภทพนักงาน	คุณวุฒิ			รวม
	ต่ำกว่าปริญญาตรี	ปริญญาตรี	ปริญญาโท	
ลูกจ้างชั่วคราวรายเดือน	68	31	1	100

ข้อมูล ณ วันที่ 30 ก.ย. 2547



ตารางที่ 3: จำนวนบุคลากรจำแนกตามหน่วยงาน

หน่วย : คน

หน่วยงาน	สายงาน				รวม
	สาย บริหาร วิชาการ	สาย วิชาการ	สายปฏิบัติการ		
			พนักงาน	ลูกจ้าง รายเดือน	
1. สำนักวิชาการจัดการ	1	19	1	-	21
2. สำนักวิชาเทคโนโลยีสารสนเทศ	1	14	2	-	17
3. สำนักวิชานิติศาสตร์	1	8	1	1	11
4. สำนักวิชาวิทยาศาสตร์	1	27	2	-	30
5. สำนักวิชาศิลปศาสตร์	1	50	1	3	55
6. สำนักวิชาอุตสาหกรรมเกษตร	1	13	1	1	16
7. ศูนย์เครื่องมือวิทยาศาสตร์และเทคโนโลยี	1	-	22	4	27
8. ศูนย์บรรณสารและสื่อการศึกษา	1	-	21	3	25
9. ศูนย์บริการเทคโนโลยีสารสนเทศ	1	-	19	4	24
10. ศูนย์บริการวิชาการ	1	-	3	3	7
11. ศูนย์ภาษาและวัฒนธรรมจีนสิรินธร	1	-	-	1	2
12. สำนักงานวิชาการ	-	-	30	17	47
13. สำนักงานบริหารกลาง	-	-	73	63	136
รวม	11	131	176	100	418

ข้อมูล ณ วันที่ 30 ก.ย. 2547



จำนวนอาจารย์ จำแนกตามตำแหน่งทางวิชาการ

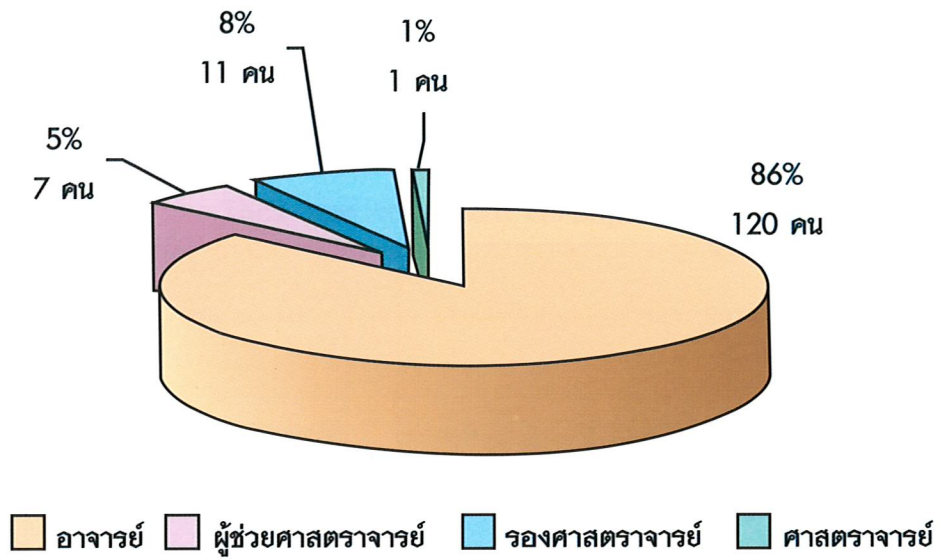

จำนวนอาจารย์ จำแนกตามคุณวุฒิ

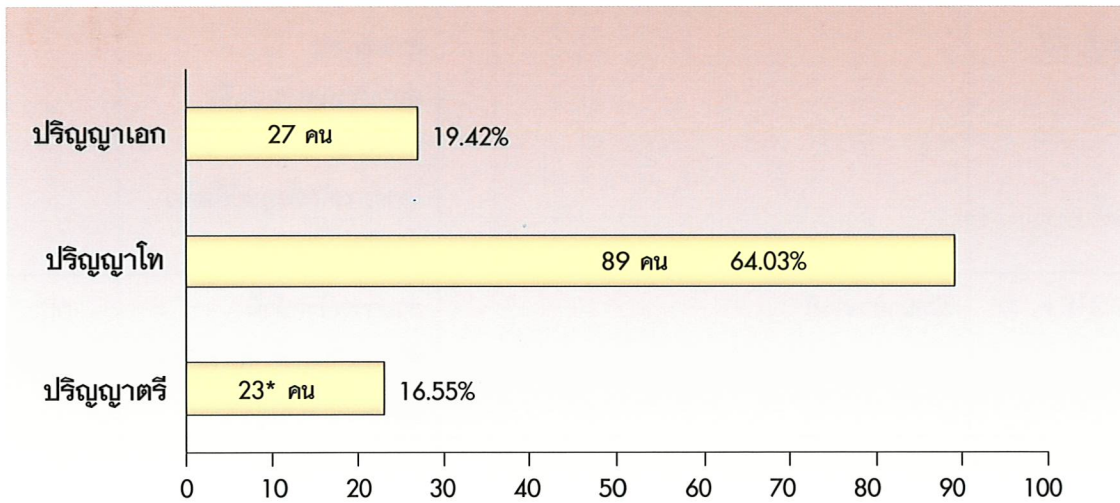

หมายเหตุ * เป็นอาจารย์ชาวต่างชาติที่เป็นเจ้าของภาษา



การพัฒนาบุคลากร

มหาวิทยาลัยแม่ฟ้าหลวงมีนโยบายที่สนับสนุนและส่งเสริมบุคลากรให้มีการพัฒนาศักยภาพและเพิ่มพูนประสิทธิภาพในการทำงานให้มากขึ้นอย่างสม่ำเสมอ โดยในปีงบประมาณ พ.ศ. 2547 มหาวิทยาลัยได้ส่งเสริมให้พนักงานเข้าร่วม ประชุม สัมมนา ฝึกอบรม ศึกษาดูงานทั้งในมหาวิทยาลัย นอกมหาวิทยาลัยและต่างประเทศ ดังสรุปในตารางที่ 4

ตารางที่ 4: การจัดกิจกรรมการพัฒนาบุคลากร ปีงบประมาณ พ.ศ. 2547

วัน/เดือน/ปี	กิจกรรม /โครงการ/หลักสูตร	หน่วยงานที่รับผิดชอบ	ผู้เข้าร่วม (คน)
6 ต.ค. 46	สำนักกรองค์กรเราคือมหาวิทยาลัยแม่ฟ้าหลวง	ส่วนการเจ้าหน้าที่	300
17,24 ต.ค. 46	แลกเปลี่ยนทักษะการสอนด้วยภาษาอังกฤษ	ส่วนการเจ้าหน้าที่	80
26 พ.ย. 46	ซักซ้อมความเข้าใจในการจ้างชาวต่างประเทศทำงานในองค์กร	ส่วนการเจ้าหน้าที่	31
2-3 ธ.ค. 46	ส่งเสริมและพัฒนาระบบการควบคุมภายในมหาวิทยาลัยแม่ฟ้าหลวง	ส่วนการเจ้าหน้าที่ หน่วยตรวจสอบภายใน	300
9 ม.ค. 47	เลขานุการมืออาชีพยุคใหม่	ส่วนการเจ้าหน้าที่	43
18 มี.ค. 47 - 1เม.ย. 47	โครงการสร้างสื่อการสอน E-learning	สำนักวิชาเทคโนโลยี สารสนเทศ ศูนย์บรรณสารและสื่อ การศึกษา โครงการจัดตั้งศูนย์พัฒนา การเรียนการสอน	26
29-31มี.ค. 47	พัฒนาอาจารย์	ส่วนการเจ้าหน้าที่ ส่วนประกันคุณภาพการศึกษา และพัฒนาหลักสูตร	60
25-26 มี.ค. 47	พัฒนาความสามารถในการใช้งานคอมพิวเตอร์	ส่วนการเจ้าหน้าที่	32
27 พ.ค. 47	อบรมเชิงปฏิบัติการ การใช้สื่อสไลด์ทัศนูปกรณ์	ศูนย์บริการเทคโนโลยี สารสนเทศ	40



ตารางที่ 4 (ต่อ)

วัน/เดือน/ปี	กิจกรรม /โครงการ/หลักสูตร	หน่วยงานที่รับผิดชอบ	ผู้เข้าร่วม (คน)
มิ.ย.47	อบรมการใช้โปรแกรม E-Learning ให้กับทุกสำนักวิชาจำนวน 10 ครั้ง	ศูนย์บรรณสารและสื่อการศึกษา	85
4 มิ.ย.47	อบรมโครงการความปลอดภัยในห้องปฏิบัติการ สำหรับเจ้าหน้าที่และอาจารย์	ศูนย์เครื่องมือวิทยาศาสตร์และเทคโนโลยี	30
16 มิ.ย. 47	พัฒนาบุคลากรและเพิ่มประสิทธิภาพของผู้ให้บริการ	ส่วนการเจ้าหน้าที่	60
24-25 ก.ค. 47	พัฒนาคักยภาพในการขั้บรณตัมมหาวิทยาลัย	ส่วนการเจ้าหน้าที่	9
19 ส.ค.47	โครงการอบรมการออกข้อสอบ และการคิดคะแนน	ศูนย์บรรณสารและสื่อการศึกษา โครงการจัดตั้งศูนย์พัฒนาการเรียนการสอน	42
25 ส.ค. 47	Mind Map กลยุทธ์ในการบริหารเพื่อการเป็นหัวหน้างานที่มีประสิทธิภาพ	ส่วนการเจ้าหน้าที่	70

จำนวนครั้งที่บุคลากรเข้าร่วม

ประชุม ฝึกอบรม/สัมมนา ศึกษาน ภายนอกมหาวิทยาลัย ปีงบประมาณ พ.ศ.2547

หน่วย : ครั้ง

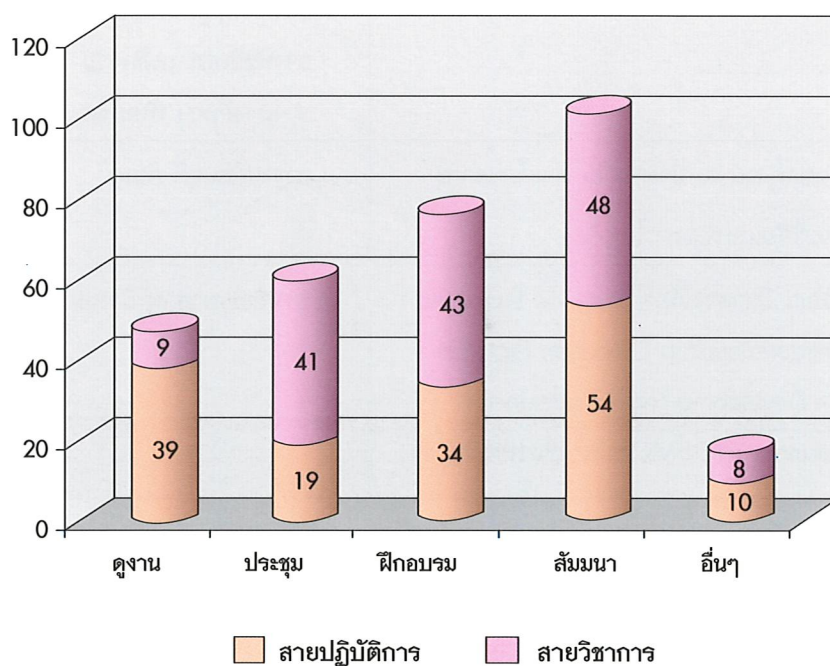

การฝึกอบรม/สัมมนา/ดูงานต่างประเทศ

ตารางที่ 5: การจัดกิจกรรมการฝึกอบรม/สัมมนา/ดูงานต่างประเทศ ปีงบประมาณ พ.ศ. 2547

วัน/เดือน/ปี	รายละเอียดโครงการ/กิจกรรม	บุคลากร/หน่วยงานเข้าร่วม
1 เม.ย. 47- 30 พ.ค.47	โครงการแลกเปลี่ยนบุคลากรและนักศึกษา ไทยกับประเทศอนุภูมิภาคลุ่มแม่น้ำโขง (GMS) ศึกษาดูงาน ณ ประเทศจีน	- อาจารย์ ดร.พนม วิญญาของ
11-22 เม.ย.47	ศึกษาดูงานประเทศเยอรมัน บัลกาเรีย และอังกฤษ	- อาจารย์ ดร.รุ่งโรจน์ นิลทอง
19-25 เม.ย.47	ศึกษาดูงาน ณ ประเทศอินเดีย	- รองศาสตราจารย์ ดร.วันชัย ศิริชนะ - รองศาสตราจารย์ น.อ.ยุทธนา ตระหง่าน - นาวาอากาศเอก ดร.ธงชัย อยู่ภูติวงศ์ - อาจารย์ปิยะศักดิ์ เจียรตระกูล
30 เม.ย. 47 - 4 พ.ค.47	เข้าร่วมกิจกรรมเนื่องในโอกาสครบรอบ 100 ปีการก่อตั้งคณะนิติศาสตร์ มหาวิทยาลัยปุกกิง ณ มหาวิทยาลัยปุกกิง ประเทศจีน	- รองศาสตราจารย์ ดร.ชลอ ว่องวัฒนาภิกุล - ผู้ช่วยศาสตราจารย์ อรรถสิทธิ์ ชื่นสงวน - นายวิบูลย์ ตั้งกิตติภรณ์
2-7 พ.ค.47	ศึกษาดูงาน ณ ประเทศออสเตรเลีย	- รองศาสตราจารย์ น.อ.ยุทธนา ตระหง่าน - นาวาอากาศเอก ดร.ธงชัย อยู่ภูติวงศ์ - นางสาวกัญญา หยุ่นตระกูล - นางพัชรินทร์ เหล็กงาม - นางสาวกัลยา ทับเกร็ด
17-29 พ.ค. 47	ศึกษาดูงาน ณ ประเทศจีน ตามโครงการ ร่วมวิจัยและพัฒนา ไทย-จีน	- อาจารย์สมฤดี อันโต
14-18 มิ.ย.47	สัมมนาวิชาการเรื่อง Study on Proposed Entrepreneurship Education Program for Developing Local Traditional Business into SMCEs ณ ประเทศกัมพูชา	- อาจารย์จุฑามาศ นิวัฒน์



ตารางที่ 5 (ต่อ)

วัน/เดือน/ปี	รายละเอียดโครงการ/กิจกรรม	บุคลากร/หน่วยงานเข้าร่วม
15-23 มิ.ย.47	ศึกษาดูงานสถาบันวิจัยชา ณ ประเทศสาธารณรัฐประชาชนจีน	- อาจารย์ ดร.สายลม สัมพันธ์เวชโสภา - อาจารย์ประภัสสร ดำรงกุล
4-14 ก.ค. 47	ร่วมโครงการส่งเสริมความร่วมมือด้าน การศึกษา วิจัย และพัฒนาทางสิ่งแวดล้อม และพลังงานทดแทนระหว่างไทยกับเยอรมนี ณ ประเทศเยอรมนี ดำเนินการโครงการโดย สถานเอกอัครราชทูตไทย ณ กรุงเบอร์ลิน	- รองศาสตราจารย์ กัลณกา สาธิตธาดา
24-27 ก.ย.47	สัมมนาวิชาการและนิทรรศการการศึกษาไทย ณ กรุงย่างกุ้ง สหภาพพม่า ณ โรงแรม Sedona กรุงย่างกุ้ง สหภาพพม่า	- รองศาสตราจารย์ น.อ. ยุทธนา ตระหง่าน - รองศาสตราจารย์ กัลณกา สาธิตธาดา - อาจารย์ ดร.สายลม สัมพันธ์เวชโสภา



กิจกรรมการพัฒนาบุคลากร



ทุนการศึกษาบุคลากรสายวิชาการ

ตารางที่ 6: ผู้ได้รับทุนการศึกษาเพื่อพัฒนาอาจารย์ ปีงบประมาณ พ.ศ. 2547

ชื่อทุน	ผู้ได้รับทุน	หน่วยงาน	ระดับการศึกษา	
			โท	เอก
ทุนศึกษาต่อในประเทศ				
1. ทุนโครงการพัฒนา อาจารย์สาขาขาดแคลน เพื่อศึกษาในประเทศ	1. อาจารย์ ปิยะนุช ศิริวัฒน์	สำนักวิชาวิทยาศาสตร์		*
	2. อาจารย์ อภิสรา พรรัตนานุกุล	สำนักวิชาศิลปศาสตร์	*	
	3. อาจารย์ วรศักดิ์ เรืองศิริรักษ์	สำนักวิชาเทคโนโลยี สารสนเทศ	*	
	4. อาจารย์ สันติชัย วิชา	สำนักวิชาเทคโนโลยี สารสนเทศ	*	
	5. อาจารย์ เกษสุรางค์ ดวงวีโรจน์	สำนักวิชาเทคโนโลยี สารสนเทศ	*	
	6. อาจารย์ ศันสนีย์ เอกอัจฉริยา	สำนักวิชาศิลปศาสตร์	*	
	7. อาจารย์ วลีพร เชี่ยวชาญ	สำนักวิชาการจัดการ	*	
	8. อาจารย์ อูรา เด่นวิทย์เลิศล้ำ	สำนักวิชาศิลปศาสตร์	*	
	9. อาจารย์ วิสันต์ สุขวิสิทธิ์	สำนักวิชาศิลปศาสตร์	*	*
	10. อาจารย์ สุจิตรา แซ่ลิ้ม	สำนักวิชาศิลปศาสตร์	*	*
	11. อาจารย์ รุ่งอรุณ หอมดอก	สำนักวิชาอุตสาหกรรมเกษตร	*	*
	12. อาจารย์ นิรมล ปัญญาบุศยกุล	สำนักวิชาอุตสาหกรรมเกษตร		*
	13. อาจารย์ วิจรอง ทองดีสุนทร	สำนักวิชาอุตสาหกรรมเกษตร	*	*
2. ทุนโครงการผลิตและ พัฒนาอาจารย์	1. อาจารย์ อิศรี แพทย์เจริญ	สำนักวิชาการจัดการ		*
	2. อาจารย์ จิรภา วงษ์ท้าว	สำนักวิชาการจัดการ	*	
	3. อาจารย์ ผดุงนทรา อีรานนท์	สำนักวิชาศิลปศาสตร์		*
	4. อาจารย์ สาโรจน์ นิตย์แสง	สำนักวิชาวิทยาศาสตร์		*
	5. อาจารย์ เดชอนันต์ บังกิโล	สำนักวิชาการจัดการ	*	
ทุนศึกษาต่อต่างประเทศ				
3. ทุนกระทรวง วิทยาศาสตร์และ เทคโนโลยี	1. อาจารย์ ญัฐกานต์ สร้อยกานแก้ว	สำนักวิชาวิทยาศาสตร์		*
	2. อาจารย์ ต่อพันธ์ พันทร	สำนักวิชาวิทยาศาสตร์		*
	3. อาจารย์ อมร โอวาทกรกิจ	สำนักวิชาวิทยาศาสตร์		*



ตารางที่ 6 (ต่อ)

ชื่อทุน	ผู้ได้รับทุน	หน่วยงาน	ระดับการศึกษา	
			โท	เอก
4. ทุนโครงการพัฒนา อาจารย์ สาขาขาดแคลน เพื่อศึกษาในต่างประเทศ	1. อาจารย์ จุฑามาศ นีวัฒน์	สำนักวิชาอุตสาหกรรมเกษตร		*
	2. อาจารย์ ปิยะวัลย์ แสนเรือง	สำนักวิชาการจัดการ	*	*
5. สำนักงานคณะกรรมการ การอุดมศึกษา	1. อาจารย์ ชูเกียรติ น้อยฉิม	สำนักวิชานิติศาสตร์		*
	2. อาจารย์ มณีรัตน์ ช่วยชูวงศ์	สำนักวิชาศิลปศาสตร์		*
6. มหาวิทยาลัยแม่ฟ้าหลวง	1. อาจารย์ นิสรีน ภัทรเรืองวิไล	สำนักวิชาศิลปศาสตร์	*	

สัดส่วนบุคลากรในแต่ละสำนักวิชาที่ได้รับทุนการศึกษา

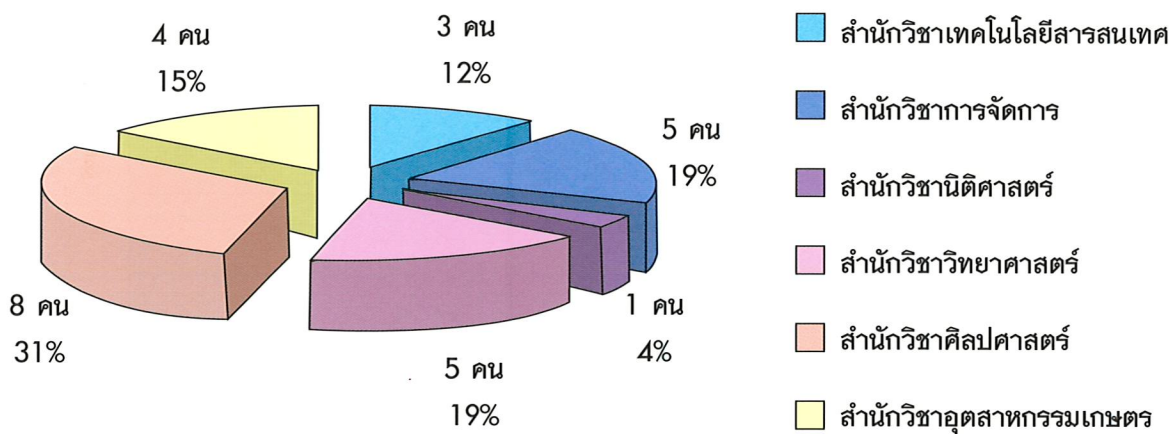

งบประมาณ

จำแนกตามแหล่งที่มา

ตารางที่ 7: งบประมาณจำแนกตามแหล่งที่มา

หน่วย : บาท

ปีงบประมาณ	แหล่งที่มา		รวม
	งบประมาณแผ่นดิน	เงินรายได้	
2546	672,590,000*	55,735,935	728,325,935
2547	277,486,900**	123,256,420	400,743,320

หน่วย : ล้านบาท

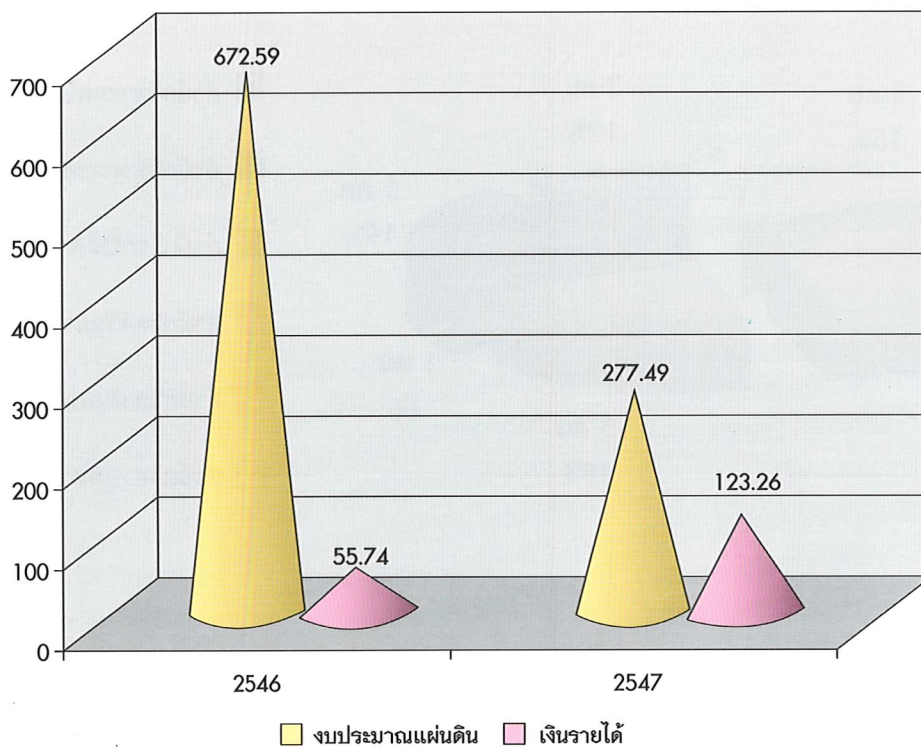

* งบประมาณส่วนใหญ่ เป็นค่าก่อสร้างมหาวิทยาลัย

** งบประมาณส่วนใหญ่ เป็นงบดำเนินการ โดยงบประมาณด้านการก่อสร้างมีน้อยลง



จำแนกตามประเภทรายจ่าย

ตารางที่ 8: งบประมาณจำแนกตามประเภทรายจ่าย

หน่วย : บาท

ประเภทรายจ่าย	ปีงบประมาณ 2546	ปีงบประมาณ 2547
งบดำเนินการ	149,195,435	202,904,620
- งบบุคลากร	60,960,064	98,250,330
- ค่าใช้จ่ายในการดำเนินงาน	88,235,371	104,654,290
งบลงทุน	579,130,500	197,838,700
- ค่าครุภัณฑ์ ที่ดินและสิ่งก่อสร้าง	579,130,500	197,838,700
รวม	728,325,935	400,743,320

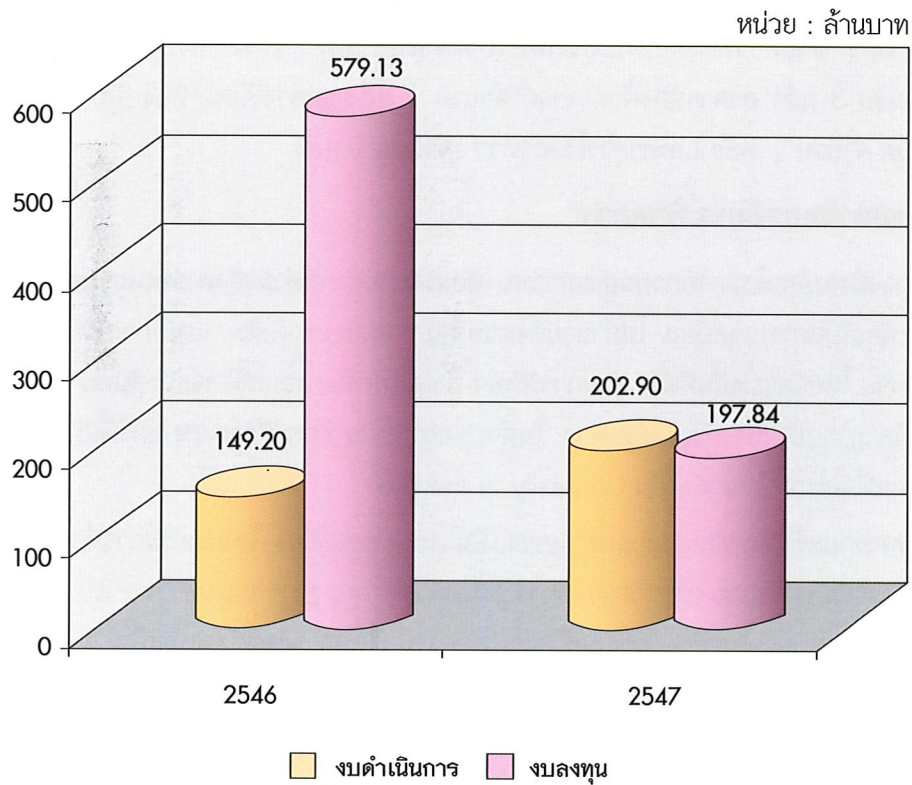

อาคารสถานที่

ด้านอาคารสถานที่

มหาวิทยาลัยแม่ฟ้าหลวงตั้งอยู่บริเวณดอยแจ่ม เลขที่ 333 หมู่ที่ 1 ตำบลท่าสูด อำเภอเมือง จังหวัด เชียงราย บนพื้นที่ประมาณ 5,000 ไร่ ปัจจุบันมีอาคารสถานที่ ดังนี้

อาคารส่วนหน้า

เมื่อแรกเริ่มดำเนินการหลังออกพระราชบัญญัติในเดือนกันยายน 2541 มหาวิทยาลัยยังไม่มีอาคารถาวรเพื่อใช้เป็นที่ทำการ จึงขอยืมอาคารโรงเรียนเทศบาล 6 ของเทศบาลเมืองเชียงราย ใช้ชั่วคราว และ ขณะเดียวกันก็ได้สร้างอาคารชั่วคราวขึ้นที่ด้านหน้าของมหาวิทยาลัย เพื่อใช้เป็นที่ทำการและอาคารเรียน สร้างเสร็จเมื่อเดือนตุลาคม 2542 โดยมีลักษณะเป็นอาคารชั้นเดียว จำนวน 12 หลัง พื้นที่ใช้สอย 300 ตารางเมตร/หลัง ซึ่งมหาวิทยาลัยได้ใช้ประโยชน์มาตั้งแต่ปี พ.ศ. 2542 ถึงปัจจุบัน จำแนกเป็น อาคารสำนักงาน จำนวน 3 หลัง อาคารห้องพักอาจารย์ จำนวน 1 หลัง อาคารเรียน/ห้องปฏิบัติการ จำนวน 6 หลัง อาคารห้องสมุด จำนวน 1 หลัง และอาคารโรงอาหาร จำนวน 1 หลัง

การก่อสร้างมหาวิทยาลัยแม่ฟ้าหลวง

การวางผังแม่บทด้านกายภาพของมหาวิทยาลัยแม่ฟ้าหลวงได้คำนึงถึงความเหมาะสมของสถาปัตยกรรมที่มีความกลมกลืนกับสภาพแวดล้อม ไม่ทำลายสิ่งแวดล้อมทางธรรมชาติเดิม และมีการจัดสภาพแวดล้อมที่เอื้อต่อการปฏิบัติงาน โดยจัดแบ่งพื้นที่เป็น ส่วนการศึกษา ส่วนพักอาศัย ส่วนบริการและสันนนาการ พื้นที่แต่ละส่วน อยู่ในบริเวณที่สามารถเดินทางถึงกันได้สะดวก ในส่วนของการจัดภูมิสถาปัตยกรรมของพื้นที่ เน้นการปลูกต้นไม้ และการจัดสวนเพื่อให้มหาวิทยาลัยเป็น University in the Park

โครงการก่อสร้างมหาวิทยาลัยแม่ฟ้าหลวง เป็นโครงการต่อเนื่อง โดยดำเนินการตั้งแต่ ปี 2542 เป็นต้นมา เพื่อรองรับการเรียนการสอน การบริหารจัดการ ตลอดจนกิจกรรมต่างๆ ของมหาวิทยาลัย ประกอบด้วย อาคาร 81 หลัง ระบบสาธารณูปโภคต่างๆ พร้อมภูมิสถาปัตยกรรม โดยการก่อสร้างแบ่งเป็น 4 ระยะดังนี้

- ระยะที่ 1 (พ.ศ. 2542-2543) การปรับพื้นที่และสร้างฐานรากอาคาร
- ระยะที่ 2 (พ.ศ. 2543-2544) อาคารส่วนการเรียนการสอนและหอพักนักศึกษาแล้วเสร็จ
- ระยะที่ 3 (พ.ศ. 2545-2546) อาคารส่วนใหญ่เสร็จสมบูรณ์และพร้อมใช้งาน
- ระยะที่ 4 (พ.ศ. 2547) การปรับแต่งสภาพแวดล้อมและก่อสร้างอาคารส่วนที่ยังไม่เสร็จให้แล้วเสร็จสมบูรณ์

ในโครงการก่อสร้างแบ่งพื้นที่เป็น 2 ส่วน ดังนี้

- 1) ส่วนการศึกษา ประกอบด้วย
 - อาคารสำนักงานอธิการบดี (AD)





- กลุ่มอาคารเรียนรวม (C1 C2 C3 C4)
- กลุ่มอาคารสำนักวิชา (E1 E2)
- อาคารศูนย์บรรณสารและสื่อการศึกษา (AV)
- อาคารศูนย์บริการและวิจัย (RE)
- กลุ่มอาคารศูนย์เครื่องมือวิทยาศาสตร์และเทคโนโลยี (S1 S2 S3 S4 S5 S6)
- โรงอาหารส่วนการศึกษา (D1)

2) ส่วนพักอาศัย ส่วนบริการและสันทนาการ ประกอบด้วย

- บ้านพักรับรอง (H1)
- กลุ่มบ้านพักพนักงาน (H3 H4 H5 H6)
- กลุ่มอาคารชุดที่พักพนักงาน (A1 A2)
- กลุ่มหอพักนักศึกษา (M F)
- สโมสรพนักงาน (D2)
- ลู่วิ่งและสนามฟุตบอล

การก่อสร้างโดยรวมได้คืบหน้ามาเป็นลำดับ และแล้วเสร็จสมบูรณ์ เมื่อวันที่ 6 พฤษภาคม 2547 ในส่วนของภูมิสถาปัตยกรรม และระบบสาธารณูปโภค ได้มีการก่อสร้างและพัฒนาไปในแนวทางที่กำหนด ซึ่งคาดว่าจะในระยะเวลาไม่เกินจาก 5 ปี จากนี้ไป พื้นที่บริเวณมหาวิทยาลัยจะปกคลุมไปด้วยป่าไม้หนาแน่นพันธุ์



ทัศนียภาพอาคารในมหาวิทยาลัยแม่ฟ้าหลวง



กลุ่มอาคารหลักของมหาวิทยาลัย มีอาคารส่วนหน้า (หน้าคาแดง อยู่มุมซ้าย)



กลุ่มอาคารสำนักวิชาและหอประชุม





ลานดาวโอบล้อมด้วยอาคารเรียนรวม



อาคารศูนย์ภาษาและวัฒนธรรมจีนสิรินธร



อาคารกีฬาเอกประสงค์

ในปี 2546 มหาวิทยาลัยแม่ฟ้าหลวงได้รับการจัดสรรงบประมาณ เพื่อก่อสร้างอาคารกีฬาเอกประสงค์จำนวน 97 ล้านบาท แต่มหาวิทยาลัยสามารถจัดจ้างได้ในวงเงินเพียง 86.5 ล้านบาท ลักษณะอาคารเป็นอาคารสูง 3 ชั้น มีพื้นที่ประมาณ 7,735.35 ตารางเมตร โดยมีวัตถุประสงค์ในการก่อสร้าง ดังนี้

1. เพื่อใช้เป็นสถานที่เล่นกีฬาในร่มสำหรับนักศึกษา บุคลากรและประชาชนทั่วไป
2. ใช้เป็นสถานที่สำหรับการแข่งขันกีฬาของจังหวัดและเขตภาคเหนือ
3. ใช้เป็นสถานที่รับพระราชทานปริญญาบัตรของบัณฑิตหรือทำกิจกรรมเอกประสงค์อื่นๆ
4. เพื่อให้บริการจัดกิจกรรมต่างๆ ของหน่วยงานภาครัฐและเอกชน

งานก่อสร้างอาคารกีฬาเอกประสงค์แล้วเสร็จสมบูรณ์ตามสัญญา เมื่อวันที่ 23 พฤศจิกายน 2547. ตัวอาคารประกอบด้วยพื้นที่ต่างๆ ดังต่อไปนี้

ชั้นที่ 1 ประกอบด้วยห้องชมรม ห้องพักนักกีฬา ห้องปฐมพยาบาล ห้องเก็บอุปกรณ์กีฬา และสนามกีฬาเอกประสงค์ ซึ่งสามารถจัดเล่นกีฬา บาสเก็ตบอล วอลเลย์บอล แบดมินตัน ตะกร้อ และกีฬาในร่มอื่นๆ อาทิ เทควันโด ยูโด เทเบิลเทนนิส ฯลฯ นอกจากนั้น ยังสามารถจัดให้เป็นสถานที่จัดนิทรรศการ การแสดง และดนตรีได้อีกด้วย



อาคารกีฬาเอกประสงค์



อัฒจันทร์ของอาคารกีฬาเอกประสงค์ เป็นอัฒจันทร์เคลื่อนที่ สามารถพับเก็บได้ ความจุประมาณ 1,500 ที่นั่ง โดยเมื่อเก็บที่นั่งแบบพับได้แล้วจะมีพื้นที่โล่งสำหรับจัดนิทรรศการทั้งหมดประมาณ 1,500 ตารางเมตร และมีความจุของผู้ชม เมื่อรวมที่นั่งทั้งหมดสามารถจุได้ 4,000 ที่นั่ง

ชั้นที่ 2 ประกอบด้วยทางเดิน โถงติดต่อกับอัฒจันทร์ โดยรอบเพื่อรองรับผู้ชมที่เข้ามาดูกีฬาโดยเฉพาะอย่างยิ่งในกรณีกระจายผู้ชมหากเกิดเหตุฉุกเฉิน พื้นที่ประมาณ 1,100 ตารางเมตร พร้อมห้องรับรอง ห้องประธาน

ชั้นที่ 3 เป็นอัฒจันทร์รอบอาคารความจุประมาณ 2,500 ที่นั่ง ที่นั่งประธานและแขกพิเศษ และห้องสื่อมวลชน



อาคารกีฬาเอกประสงค์

โครงการก่อสร้างหอพักนักศึกษา

ในปี 2547 มีการก่อสร้างหอพักนักศึกษา 2 โครงการ โดยใช้เงินบริจาคและเงินรายได้ ประกอบด้วย

1. หอพักนักศึกษาภาษาจีน จำนวน 2 หลัง
2. หอพักศึกษานานาชาติ จำนวน 1 หลัง

หอพักนักศึกษาภาษาจีน

โดยที่การเรียนภาษาอื่นจำเป็นต้องให้นักศึกษามีการฝึกทักษะและใช้ภาษาอื่นในชีวิตประจำวันให้มากที่สุด ดังนั้นมหาวิทยาลัยจึงพยายามที่จะจัดหาทุนทรัพย์ เพื่อสร้างหอพักสำหรับนักศึกษาที่เรียนภาษาอื่นขึ้นเป็นการเฉพาะ ซึ่งในการนี้ได้รับความอนุเคราะห์จากผู้มีจิตศรัทธา และเห็นความสำคัญของการดำเนินการดังกล่าว คือ ได้รับเงินบริจาคจากคุณอนันต์ อัศวโภคิน จำนวน 25 ล้านบาท และคุณประเสริฐ พงษ์กumar จำนวน 25 ล้านบาท รวมทั้งสิ้น 50 ล้านบาท เพื่อเป็นค่าใช้จ่ายในการก่อสร้างและจัดหาครุภัณฑ์ประจำหอพัก เริ่มการก่อสร้างเมื่อวันที่ 20 สิงหาคม 2547 ระยะเวลาในการก่อสร้างทั้งหมดประมาณ 300 วัน ซึ่งคาดว่าจะแล้วเสร็จกลางปี 2548

ลักษณะหอพักนักศึกษาภาษาจีน เป็นอาคารสูง 4 ชั้น มีพื้นที่ 3,112 ตารางเมตร ประกอบด้วยห้องนอนความจุ 2 คน จำนวน 56 ห้อง ซึ่งสามารถรองรับนักศึกษาได้ 112 คน มีห้องพักอาจารย์ และห้องโถงเอกประสงค์



หอพักนักศึกษานานาชาติ

โดยที่มหาวิทยาลัยได้มีนโยบายที่จะรับนักศึกษาต่างประเทศเข้ามาศึกษาเป็นจำนวนมาก จึงมีความจำเป็นที่จะต้องมียุทธศาสตร์สำหรับนักศึกษาเหล่านี้ขึ้น แต่เนื่องจากมิได้รับการจัดสรรงบประมาณแผ่นดิน จึงได้ใช้เงินรายได้ของมหาวิทยาลัยในการก่อสร้างจำนวน 27.1 ล้านบาท และเป็นค่าครุภัณฑ์อีกประมาณ 5 ล้านบาท เริ่มการก่อสร้าง เมื่อวันที่ 20 สิงหาคม 2547 ระยะเวลาในการก่อสร้างทั้งหมดประมาณ 300 วัน ซึ่งคาดว่าจะแล้วเสร็จกลางปี 2548

ลักษณะหอพักนักศึกษานานาชาติ เป็นอาคารสูง 4 ชั้น มีพื้นที่ 4,303 ตารางเมตร ประกอบด้วยห้องนอนรวม 2 คน จำนวน 84 ห้อง ซึ่งสามารถรองรับนักศึกษาได้ 168 คน มีห้องพักอาจารย์ และห้องโถงอเนกประสงค์



พิธีวางศิลาฤกษ์หอพักนักศึกษาภาษาจีน
และหอพักนักศึกษานานาชาติ



คุณประเสริฐ และคุณทัศนีย์ พุ่งกุมาร ผู้บริจาค



พิธีวางศิลาฤกษ์หอพักนักศึกษาภาษาจีน
และหอพักนักศึกษานานาชาติ



ส่วนที่

3

การดำเนินงานของมหาวิทยาลัย

การจัดการเรียนการสอน

ระบบการศึกษาและการรับเข้าศึกษา

มหาวิทยาลัยแม่ฟ้าหลวง มีระบบจัดการเรียนการสอนในหลักสูตรต่างๆ ในลักษณะระบบแบบทวิภาค กล่าวคือ ในแต่ละปีการศึกษาแบ่งการเรียนเป็น 2 ภาคการศึกษา คือภาคการศึกษาที่ 1 และภาคการศึกษาที่ 2 แต่ละภาคการศึกษามีระยะเวลาการเรียนการสอน 18 สัปดาห์

ระดับการเรียนการสอนในปี 2546 แบ่งเป็น 2 ระดับ คือ ระดับปริญญาตรี และระดับบัณฑิตศึกษา ระบบการรับนักศึกษาใหม่เข้าศึกษาในระดับปริญญาตรีแบ่งได้เป็น 2 ระบบคือ

1) ระบบรับตรง

- **โควตา** เป็นระบบที่จัดสรรให้นักเรียนในเขตภาคเหนือ รวม 17 จังหวัด
- **โครงการพิเศษ** มหาวิทยาลัยแม่ฟ้าหลวงเปิดโอกาสให้กับนักเรียนที่มีความสามารถพิเศษ คือ มีผลการเรียนดี และทักษะทางด้านกีฬา

2) **ระบบสอบคัดเลือกจากส่วนกลาง** โดยผ่านกระบวนการรับสมัครคัดเลือกบุคคลเข้าศึกษาในสถาบันอุดมศึกษาของทบวงมหาวิทยาลัย

ส่วนการรับนักศึกษาระดับบัณฑิตศึกษา มหาวิทยาลัยมีการคัดเลือกในรูปแบบตามที่มหาวิทยาลัยกำหนด



นักเรียนรอคอยรับการสัมภาษณ์



หลักสูตรที่เปิดสอน

ในปี 2547 มหาวิทยาลัยแม่ฟ้าหลวงมีหลักสูตรที่เปิดสอน 25 หลักสูตร โดยจำแนกเป็นระดับปริญญาตรี 14 หลักสูตร ระดับปริญญาโท 9 หลักสูตร ระดับปริญญาเอก 2 หลักสูตร รายละเอียดมีดังต่อไปนี้

ตารางที่ 9: หลักสูตรที่เปิดสอนระดับปริญญาตรี ปีการศึกษา 2547

สำนักวิชา	หลักสูตร	สาขาวิชา
การจัดการ	บริหารธุรกิจบัณฑิต	การจัดการการท่องเที่ยว
		บริหารธุรกิจ
	บัญชีบัณฑิต	การบัญชี
	เศรษฐศาสตร์บัณฑิต	เศรษฐศาสตร์
เทคโนโลยีสารสนเทศ	วิทยาศาสตร์บัณฑิต	เทคโนโลยีสารสนเทศ
		วิทยาการคอมพิวเตอร์
	วิศวกรรมศาสตร์บัณฑิต	วิศวกรรมคอมพิวเตอร์
		เทคโนโลยีการสื่อสารและสารสนเทศ
นิติศาสตร์	นิติศาสตร์บัณฑิต	นิติศาสตร์
วิทยาศาสตร์	วิทยาศาสตร์บัณฑิต	เทคโนโลยีชีวภาพ
ศิลปศาสตร์	ศิลปศาสตร์บัณฑิต	ภาษาอังกฤษ
		ภาษาจีนธุรกิจ
อุตสาหกรรมเกษตร	วิทยาศาสตร์บัณฑิต	เทคโนโลยีการอาหาร
		เทคโนโลยีหลังการเก็บเกี่ยวและบรรจุภัณฑ์



ตารางที่ 10: หลักสูตรที่เปิดสอนระดับปริญญาโท ปีการศึกษา 2547

สำนักวิชา	หลักสูตร	สาขาวิชา
การจัดการ	บริหารธุรกิจมหาบัณฑิต	บริหารธุรกิจ
ศิลปศาสตร์	รัฐประศาสนศาสตรมหาบัณฑิต	รัฐประศาสนศาสตร์
	ศึกษาศาสตรมหาบัณฑิต	บริหารการศึกษา
วิทยาศาสตร์	วิทยาศาสตรมหาบัณฑิต	เทคโนโลยีชีวภาพ
		วัสดุศาสตร์
		เทคโนโลยีอุตสาหกรรมเซรามิก
		วิทยาศาสตร์ชีวภาพ
		เคมีประยุกต์
		วิทยาศาสตร์คำนวณ

ตารางที่ 11: หลักสูตรที่เปิดสอนระดับปริญญาเอก ปีการศึกษา 2547

สำนักวิชา	หลักสูตร	สาขาวิชา
วิทยาศาสตร์	ปรัชญาดุษฎีบัณฑิต	เทคโนโลยีชีวภาพ
		วัสดุศาสตร์



จำนวนนักศึกษา

ในปีการศึกษา 2547 มีนักศึกษาใหม่ จำนวน 1,467 คน เป็นนักศึกษาระดับปริญญาตรี 1,371 คน ระดับบัณฑิตศึกษา 96 คน รวมเป็นนักศึกษาทั้งหมด 3,509 คน และมีผู้สำเร็จการศึกษาในปีการศึกษา 2546 จำนวน 194 คน โดยมีรายละเอียดดังนี้

ตารางที่ 12: จำนวนนักศึกษาใหม่ ปีการศึกษา 2547 จำแนกตามสาขาวิชา และระดับการศึกษา

หน่วย : คน

สำนักวิชา	ป.ตรี	ป.โท	ป.เอก	รวม
สำนักวิชาการจัดการ	587	39	-	626
- สาขาวิชาการบัญชี	120	-	-	120
- สาขาวิชาเศรษฐศาสตร์	141	-	-	141
- สาขาวิชาบริหารธุรกิจ	175	39	-	214
- สาขาวิชาการจัดการการท่องเที่ยว	151	-	-	151
สำนักวิชาเทคโนโลยีสารสนเทศ	199	-	-	199
- สาขาวิชาเทคโนโลยีสารสนเทศ	87	-	-	87
- สาขาวิชาวิทยาการคอมพิวเตอร์	47	-	-	47
- สาขาวิชาวิศวกรรมคอมพิวเตอร์	40	-	-	40
- สาขาวิชาเทคโนโลยีการสื่อสารและสารสนเทศ	25	-	-	25
สำนักวิชานิติศาสตร์	347	-	-	347
- สาขาวิชานิติศาสตร์	347	-	-	347
สำนักวิชาวิทยาศาสตร์	31	6	1	38
- สาขาวิชาเทคโนโลยีชีวภาพ	31	1	1	33
- สาขาวิชาวัสดุศาสตร์	-	2	-	2
- สาขาวิชาเทคโนโลยีอุตสาหกรรมเซรามิก	-	2	-	2
- สาขาวิชาวิทยาศาสตร์ชีวภาพ	-	-	-	-
- สาขาวิชาเคมีประยุกต์	-	1	-	1
- สาขาวิชาวิทยาศาสตร์เชิงคำนวณ	-	-	-	-
สำนักวิชาศิลปศาสตร์	149	50	-	199
- สาขาวิชาภาษาอังกฤษ	101	-	-	101
- สาขาวิชาภาษาจีนธุรกิจ	48	-	-	48
- สาขาวิชารัฐประศาสนศาสตร์	-	44	-	44
- สาขาวิชาบริหารการศึกษา	-	6	-	6
สำนักวิชาอุตสาหกรรมเกษตร	58	-	-	58
- สาขาวิชาเทคโนโลยีการอาหาร	40	-	-	40
- สาขาวิชาเทคโนโลยีหลังการเก็บเกี่ยวและบรรจุภัณฑ์	18	-	-	18
รวม	1,371	95	1	1,467



ตารางที่ 13: นักศึกษาใหม่ ระดับปริญญาตรี ปีการศึกษา 2547 จำแนกตามประเภทการรับเข้า

หน่วย : คน

สาขาวิชา	รับตรง		สอบ คัดเลือก กลาง	รวม
	โควตา	โครงการ พิเศษ		
สำนักวิชาการจัดการ	71	243	273	587
- สาขาวิชาการบัญชี	14	31	75	120
- สาขาวิชาเศรษฐศาสตร์	11	33	97	141
- สาขาวิชาบริหารธุรกิจ	20	88	67	175
- สาขาวิชาการจัดการการท่องเที่ยว	26	91	34	151
สำนักวิชาเทคโนโลยีสารสนเทศ	12	101	86	199
- สาขาวิชาเทคโนโลยีสารสนเทศ	5	36	46	87
- สาขาวิชาวิทยาการคอมพิวเตอร์	3	25	19	47
- สาขาวิชาวิศวกรรมคอมพิวเตอร์	2	26	12	40
- สาขาวิชาเทคโนโลยีการสื่อสารและสารสนเทศ	2	14	9	25
สำนักวิชานิติศาสตร์	80	154	113	347
- สาขาวิชานิติศาสตร์	80	154	113	347
สำนักวิชาวิทยาศาสตร์	9	10	12	31
- สาขาวิชาเทคโนโลยีชีวภาพ	9	10	12	31
สำนักวิชาศิลปศาสตร์	37	82	30	149
- สาขาวิชาภาษาอังกฤษ	36	35	30	101
- สาขาวิชาภาษาจีนธุรกิจ	1	47	-	48
สำนักวิชาอุตสาหกรรมเกษตร	6	31	21	58
- สาขาวิชาเทคโนโลยีการอาหาร	5	20	15	40
- สาขาวิชาเทคโนโลยีหลังการเก็บเกี่ยวและบรรจุภัณฑ์	1	11	6	18
รวม	215	621	535	1,371



จำนวนนักศึกษาใหม่ ระดับปริญญาตรี ปีการศึกษา 2547 จำแนกตามประเภทการรับเข้า

หน่วย : คน

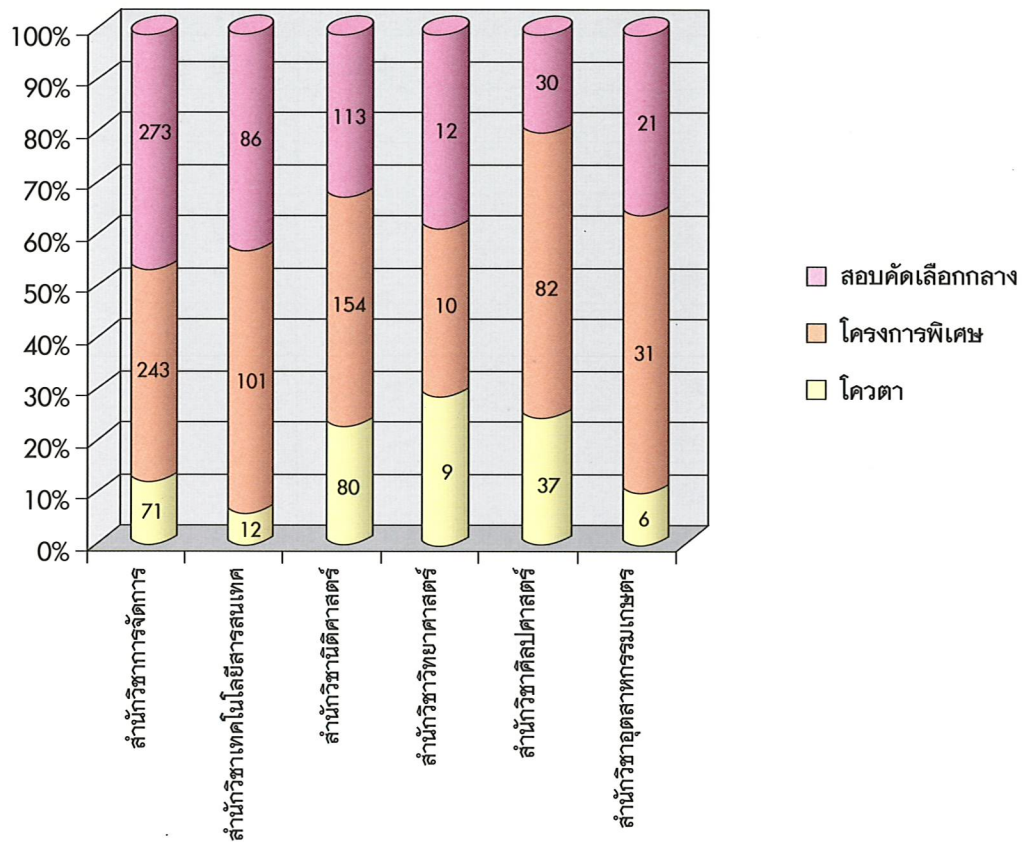

นักศึกษาใหม่ ระดับปริญญาตรี ปีการศึกษา 2547 จำแนกตามภูมิลำเนา (ภาคทางภูมิศาสตร์)

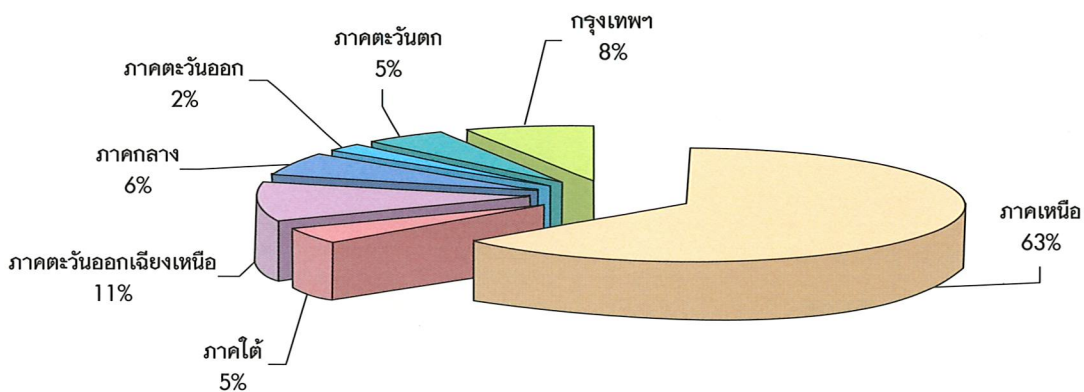

ตารางที่ 14: จำนวนนักศึกษาทั้งหมด ปีการศึกษา 2547

หน่วย : คน

สำนักวิชา	ป.ตรี	ป.โท	ป.เอก	รวม
สำนักวิชาการจัดการ	1,386	131	-	1,517
- สาขาวิชาการบัญชี	282	-	-	282
- สาขาวิชาเศรษฐศาสตร์	331	-	-	331
- สาขาวิชาบริหารธุรกิจ	389	131	-	520
- สาขาวิชาการจัดการการท่องเที่ยว	384	-	-	384
สำนักวิชาเทคโนโลยีสารสนเทศ	669	-	-	669
- สาขาวิชาเทคโนโลยีสารสนเทศ	282	-	-	282
- สาขาวิชาวิทยาการคอมพิวเตอร์	194	-	-	194
- สาขาวิชาวิศวกรรมคอมพิวเตอร์	108	-	-	108
- สาขาวิชาเทคโนโลยีการสื่อสารและสารสนเทศ	85	-	-	85
สำนักวิชานิติศาสตร์	597	-	-	597
- สาขาวิชานิติศาสตร์	597	-	-	597
สำนักวิชาวิทยาศาสตร์	108	20	1	129
- สาขาวิชาเทคโนโลยีชีวภาพ	108	6	1	115
- สาขาวิชาวัสดุศาสตร์	-	7	-	7
- สาขาวิชาเทคโนโลยีอุตสาหกรรมเซรามิก	-	6	-	6
- สาขาวิชาวิทยาศาสตร์ชีวภาพ	-	-	-	-
- สาขาวิชาเคมีประยุกต์	-	1	-	1
- สาขาวิชาวิทยาศาสตร์เชิงคำนวณ	-	-	-	-
สำนักวิชาศิลปศาสตร์	397	50	-	447
- สาขาวิชาภาษาอังกฤษ	349	-	-	349
- สาขาวิชาภาษาจีนธุรกิจ	48	-	-	48
- สาขาวิชารัฐประศาสนศาสตร์	-	44	-	44
- สาขาวิชาบริหารการศึกษา	-	6	-	6
สำนักวิชาอุตสาหกรรมเกษตร	150	-	-	150
- สาขาวิชาเทคโนโลยีการอาหาร	115	-	-	115
- สาขาวิชาเทคโนโลยีหลังการเก็บเกี่ยวและบรรจุภัณฑ์	35	-	-	35
รวม	3,307	201	1	3,509



จำนวนนักศึกษาทั้งหมด ปีการศึกษา 2542-2547

หน่วย : คน

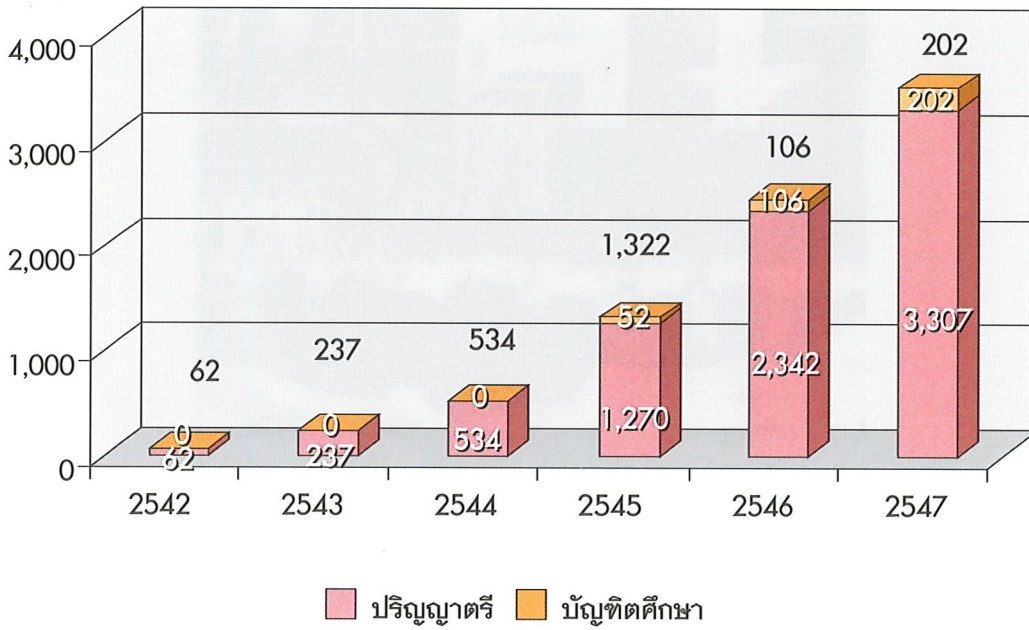

ผู้สำเร็จการศึกษาและภาวะการทำงานทำ

ผู้สำเร็จการศึกษา

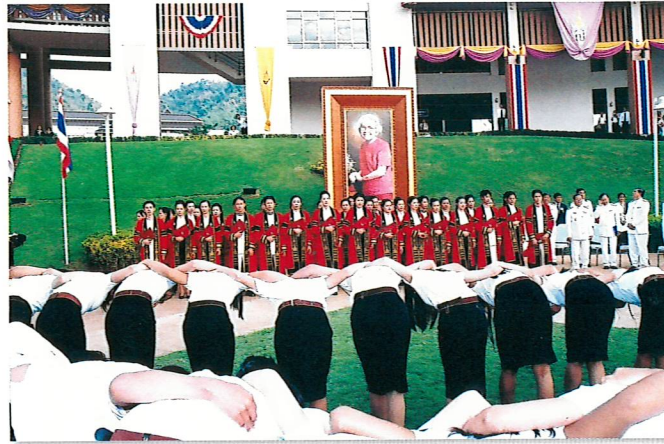

ในปีการศึกษา 2547 มหาวิทยาลัยแม่ฟ้าหลวง จะมีผู้สำเร็จการศึกษา จำนวนทั้งสิ้น 194 คน นับเป็นรุ่นที่ 2 บัณฑิตรุ่นนี้จะเข้ารับพระราชทานปริญญาบัตร จากสมเด็จพระเทพรัตนราชสุดาฯ สยามบรมราชกุมารี ในวันที่ 10 กุมภาพันธ์ พ.ศ. 2548 สำหรับปีการศึกษา 2545 และ 2546 นั้นมีผู้สำเร็จการศึกษาตามตารางที่ 15

ตารางที่ 15: จำนวนผู้สำเร็จการศึกษา ปีการศึกษา 2545 และ ปีการศึกษา 2546
จำแนกตามสำนักวิชา/สาขาวิชา

หน่วย : คน

สำนักวิชา สาขาวิชา	ปริญญาตรี		ปริญญาโท		รวม
	ปีการศึกษา 45	ปีการศึกษา 46	ปีการศึกษา 45	ปีการศึกษา 46	
สำนักวิชาการจัดการ - สาขาบริหารธุรกิจ	-	-	-	45	45
สำนักวิชาเทคโนโลยีสารสนเทศ - สาขาเทคโนโลยีสารสนเทศ	32	38	-	-	70
- สาขาวิทยาการคอมพิวเตอร์	-	33	-	-	33
สำนักวิชาศิลปศาสตร์ - สาขาวิชาภาษาอังกฤษ	-	55	-	-	55
สำนักวิชาอุตสาหกรรมเกษตร - เทคโนโลยีการอาหาร	14	23	-	-	37
รวม	46	149	-	45	240



ภาวะการหางานทำของบัณฑิตรุ่นปีการศึกษา 2545

มหาวิทยาลัยได้ดำเนินการสำรวจภาวะการหางานทำของบัณฑิตรุ่นแรก ซึ่งสำเร็จการศึกษาในปีการศึกษา 2545 ในวันที่ 3 กุมภาพันธ์ 2547 ซึ่งเป็นช่วงที่บัณฑิตมารับพระราชทานปริญญาบัตร โดยมีวัตถุประสงค์เพื่อศึกษาภาวะการหางานทำของบัณฑิต และเพื่อศึกษาความพึงพอใจของบัณฑิตต่อการดำเนินงานของมหาวิทยาลัย ซึ่งข้อมูลที่ได้จะเป็นประโยชน์ในการวางแผนการผลิตบัณฑิต และการบริหารการเรียนการสอนให้เป็นไปอย่างมีประสิทธิภาพและประสิทธิผลมากยิ่งขึ้น ผลการสำรวจภาวะการหางานทำของบัณฑิตรุ่นปีการศึกษา 2545 สรุปได้ดังนี้

ตารางที่ 16: จำนวนและร้อยละของภาวะการหางานทำของบัณฑิตรุ่นปีการศึกษา 2545*

ประเภท	จำนวน	ร้อยละ
สถานภาพการทำงาน		
- ทำงานแล้ว	40	90.91
- ยังไม่ได้ทำงาน	4	9.09
สาเหตุที่ไม่ได้ทำงาน		
- ศึกษาต่อ	2	50.00
- รอฟังคำตอบจากหน่วยงาน	1	25.00
- ยังหางานทำไม่ได้	1	25.00
ภูมิภาคของสถานที่ทำงาน		
- ภาคเหนือ	17	42.50
- กรุงเทพมหานครและปริมณฑล	14	35.00
- ภาคกลาง	1	2.50
- ภาคตะวันออก	1	2.50
- ไม้ระบุ	7	17.50
อัตราเงินเดือนเฉลี่ย	8,000 บาท	

ข้อมูล ณ พฤษภาคม 2547

* จบการศึกษาเดือนมีนาคม 2546



ภาวะการหางานทำของบัณฑิตรุ่นปีการศึกษา 2546

มหาวิทยาลัยได้ดำเนินการสำรวจภาวะการหางานทำของบัณฑิตรุ่นที่สอง ซึ่งสำเร็จการศึกษาในปีการศึกษา 2546 มหาวิทยาลัยได้ทำการสำรวจเมื่อวันที่ 10 กุมภาพันธ์ 2548 ซึ่งเป็นช่วงที่บัณฑิตมารับพระราชทานปริญญาบัตร ผลการสำรวจภาวะการหางานทำของบัณฑิตรุ่นปีการศึกษา 2546 สรุปได้ดังนี้

ตารางที่ 17: จำนวนและร้อยละของภาวะการหางานทำของบัณฑิตรุ่นปีการศึกษา 2546*

ประเภท	จำนวน	ร้อยละ
สถานภาพการทำงาน		
- ทำงานแล้ว	108	78.83
- ยังไม่ได้ทำงาน	29	21.17
สาเหตุที่ไม่ได้ทำงาน		
- กำลังศึกษาต่อ	13	44.83
- รอฟังคำตอบจากหน่วยงาน	8	27.59
- ไม่ประสงค์จะทำงาน	6	20.69
- จะศึกษาต่อ	2	6.90
ภูมิภาคของสถานที่ทำงาน		
- กรุงเทพมหานครและปริมณฑล	57	52.78
- ภาคเหนือ	26	24.07
- ภาคตะวันออกเฉียงเหนือ	4	3.70
- ภาคใต้	3	2.78
- ภาคตะวันออก	2	1.85
- ภาคตะวันตก	2	1.85
- ภาคกลาง	1	0.93
- ไม่ระบุ	13	12.04
อัตราเงินเดือนเฉลี่ย	8,014 บาท	

ข้อมูล ณ มีนาคม 2548

* จบการศึกษาเดือนมีนาคม 2547



การพัฒนานักศึกษา

นอกจากการสร้างนักศึกษาให้เป็นบัณฑิตที่มีความรอบรู้ในสาขาวิชาที่ศึกษาแล้ว มหาวิทยาลัยแม่ฟ้าหลวง ยังมีความมุ่งมั่นที่จะพัฒนานักศึกษา ให้มีภูมิธรรม และมีศักยภาพด้านอื่นๆ ควบคู่กันไปด้วย โดยใช้กลยุทธ์ของการจัดให้นักศึกษาได้มีส่วนร่วมในกิจกรรมต่างๆ ตลอดระยะเวลา 4 ปีที่ศึกษาและใช้ชีวิตอยู่ในมหาวิทยาลัยอย่างเต็มที่

การพัฒนานักศึกษาของมหาวิทยาลัยแม่ฟ้าหลวง มีจุดมุ่งหมายที่จะพัฒนานักศึกษาให้มีคุณลักษณะในด้านต่างๆ ต่อไปนี้

1. การพัฒนาบุคลิกภาพและการวางตนในสังคม
2. การพัฒนาความเป็นผู้นำและผู้ตามที่ดี
3. การพัฒนาทักษะของการจัดการ
4. การพัฒนาประสบการณ์การอยู่ร่วมกัน และการทำงานเป็นทีม
5. การพัฒนาความมีระเบียบวินัย และเคารพในกติกาของสังคม
6. การพัฒนาสุขภาพ/พลานามัย
7. การสร้างจิตสำนึกของความเป็นคนดีมีความรับผิดชอบต่อตนเองและสังคม ความอดทน และเสียสละ

มหาวิทยาลัยได้จัดให้นักศึกษาได้เข้าร่วมกิจกรรมต่างๆ เพื่อก่อให้เกิดคุณลักษณะที่ดีดังกล่าว โดยมุ่งหมายให้นักศึกษาได้ซึมซับแนวคิด และเกิดการพัฒนาด้วยตนเอง

ดังนั้นในปี พ.ศ. 2547 มหาวิทยาลัยแม่ฟ้าหลวงได้ดำเนินกิจกรรมเพื่อพัฒนานักศึกษาในด้านดังกล่าว โดยมีทั้งกิจกรรมด้านวิชาการ การพัฒนาบุคลิกภาพ การพัฒนาความเป็นผู้นำ และกิจกรรมเสริมสร้างคุณลักษณะที่ดีอื่นๆ เช่น กีฬา สังคม และศิลปวัฒนธรรม เป็นต้น

การจัดให้นักศึกษาชั้นปีที่ 1 ได้พักอยู่ในหอพักของมหาวิทยาลัย ถือเป็นกิจกรรมที่สำคัญ และจำเป็นอย่างหนึ่ง ที่ต้องจัดให้มีขึ้น เพื่อเป็นการเตรียมความพร้อม สำหรับการเรียนในมหาวิทยาลัย และพัฒนาความสามารถในการดำรงชีวิตหลังจากจบชั้นมัธยมศึกษา ซึ่งมีโครงการเกี่ยวกับกิจกรรมพัฒนานักศึกษา รวมทั้งสิ้น 91 โครงการ ดังแสดงรายละเอียดในตารางที่ 18-23



• กิจกรรมด้านวิชาการ

เป็นกิจกรรมที่จัดโดยสำนักวิชา หรือชมรมกิจกรรมนักศึกษาด้านวิชาการ ที่เน้นการนำเอาความรู้ทางวิชาการไปประยุกต์ใช้ในชีวิตประจำวัน โดยใช้การจัดกิจกรรมนักศึกษาเป็นสื่อ เช่น โครงการค่ายวิทยาศาสตร์ โครงการวันวิทยาศาสตร์ เป็นต้น

ตารางที่ 18: กิจกรรมด้านวิชาการ

ที่	วัน/เดือน/ปี	กิจกรรม	สถานที่จัด	ผู้รับผิดชอบโครงการ
1	7-8 ก.พ. 47	ฝึกอบรมเทคนิคเพื่อนช่วยเพื่อน (Peer Counseling)	มหาวิทยาลัยแม่ฟ้าหลวง	ส่วนพัฒนานักศึกษา
2	30 มิ.ย. 47	โครงการค่ายวิทยาศาสตร์	น้ำตกปูแกง อุทยานแห่งชาติดอยหลวง จ.เชียงราย	ชมรมวิทยาศาสตร์
3	10 ส.ค. 47	โครงการวันวิทยาศาสตร์	มหาวิทยาลัยแม่ฟ้าหลวง	ชมรมวิทยาศาสตร์
4	13 ส.ค. 47	โครงการแนะแนวออกสถานที่	มหาวิทยาลัยแม่ฟ้าหลวง	ชมรมแนะแนว
5	30 ส.ค. 47	โครงการ IT จากที่สู่น้อง ครั้งที่ 2	มหาวิทยาลัยแม่ฟ้าหลวง	ชมรมคอมพิวเตอร์
6	10 ก.ย. 47	โครงการผลิตสื่อทำมือ	มหาวิทยาลัยแม่ฟ้าหลวง	ชมรมหนังสือทำมือ



• กิจกรรมเสริมหลักสูตร

มหาวิทยาลัยแม่ฟ้าหลวง มีแนวทางในการส่งเสริมให้นักศึกษาจัดกิจกรรมเสริมหลักสูตร โดยมีอาจารย์ประจำมหาวิทยาลัยเป็นที่ปรึกษา เพื่อเป็นการเสริมสร้างประสบการณ์ และเปิดโลกทัศน์ของนักศึกษา ในปีงบประมาณ 2547 มีกิจกรรมเสริมหลักสูตร ดังนี้

ตารางที่ 19: กิจกรรมเสริมหลักสูตร

ที่	วัน/เดือน/ปี	กิจกรรม	สถานที่จัด	ผู้รับผิดชอบโครงการ
1	4 ต.ค. 46	โครงการเรียนภาษาไทยกับแม่ฟ้าหลวง ครั้งที่ 2 เรื่อง การพัฒนาสื่อการสอนภาษาไทยด้วยระบบ GMS	มหาวิทยาลัยแม่ฟ้าหลวง	สำนักวิชาศิลปศาสตร์
2	20-22 ต.ค. 46	ประชุมเชิงปฏิบัติการ “เทคนิคการตรวจสอบเชิงจุลภาค เพื่อหาสาเหตุของตำหนิบนผลิตภัณฑ์เซรามิกส์”	มหาวิทยาลัยแม่ฟ้าหลวง	สำนักวิชาวิทยาศาสตร์
3	21-22 พ.ย. 46	สัมมนา “ทิศทางการศึกษานิติศาสตร์ในอนาคต”	มหาวิทยาลัยแม่ฟ้าหลวง	สำนักวิชานิติศาสตร์
4	8-12 ธ.ค. 46	งานสัปดาห์วันรัฐธรรมนูญ 2546	มหาวิทยาลัยแม่ฟ้าหลวง	สำนักวิชานิติศาสตร์
5	11-12 ธ.ค. 46	สัมมนาบทบาทของห้องสมุดในยุคสังคมแห่งการเรียนรู้	มหาวิทยาลัยแม่ฟ้าหลวง	ศูนย์บรรณสารและสื่อการศึกษา
6	ก.พ. 47	Education Fair	มหาวิทยาลัยแม่ฟ้าหลวง	ส่วนพัฒนานักศึกษา
7	พ.ค. 47	ทดสอบวัดความรู้ก่อนสำเร็จการศึกษาระดับปริญญาตรี ประจำปี 2547	มหาวิทยาลัยแม่ฟ้าหลวง	ศูนย์บรรณสารและสื่อการศึกษา
8	1 มิ.ย. 47	Placement Test สอบวัดความรู้ภาษาอังกฤษ	มหาวิทยาลัยแม่ฟ้าหลวง	สำนักศิลปศาสตร์
9	5 มิ.ย. 47	แนะนำการใช้โปรแกรม E-learning และโปรแกรมการเรียนรู้ภาษาอังกฤษด้วยตนเอง	มหาวิทยาลัยแม่ฟ้าหลวง	ศูนย์บรรณสารและสื่อการศึกษา
10	2 ก.ค. 47	บรรยายพิเศษเส้นทางความสำเร็จของนักอุตสาหกรรมเกษตร	มหาวิทยาลัยแม่ฟ้าหลวง	สำนักวิชาอุตสาหกรรมเกษตร
11	5-9 ก.ค. 47	โครงการ E-Typing for MFLU Students	มหาวิทยาลัยแม่ฟ้าหลวง	งานแนะแนว ส่วนพัฒนานักศึกษา



ตารางที่ 19 (ต่อ)

ที่	วัน/เดือน/ปี	กิจกรรม	สถานที่จัด	ผู้รับผิดชอบโครงการ
12	11 ก.ค. 47	โครงการฝึกอบรม Mind Map สำหรับ นักศึกษาชั้นปีที่ 1	มหาวิทยาลัยแม่ฟ้าหลวง	ศูนย์บรรณสารและ สื่อการศึกษา
13	12 ก.ค. 47	ฝึกอบรมเสริมศักยภาพนักศึกษาสำนักวิชา อุตสาหกรรมเกษตร	มหาวิทยาลัยแม่ฟ้าหลวง	สำนักวิชา อุตสาหกรรมเกษตร
14	15 ก.ค. 47	โครงการสอดแทรกคุณธรรมจริยธรรมในวิชา ที่สอนเครือข่ายบัณฑิตอุดมคติไทย 7 สถาบัน	มหาวิทยาลัยแม่ฟ้าหลวง	งานพัฒนานักศึกษา ส่วนพัฒนานักศึกษา
15	15-16 ก.ค.47	ฝึกอบรมการแปรรูปผลิตภัณฑ์จากสับปะรด นางแล	มหาวิทยาลัยแม่ฟ้าหลวง	สำนักวิชา อุตสาหกรรมเกษตร
16	17 ก.ค. 47	บรรยายพิเศษ “บทบาทของนักศึกษากับการ พัฒนาประเทศ” โดย พล.ต.อ.ประสาน วงศ์ใหญ่	มหาวิทยาลัยแม่ฟ้าหลวง	งานพัฒนานักศึกษา
17	17-18 ก.ค. 47	การฝึกอบรมเชิงปฏิบัติการ เรื่อง “การทำ โครงงานวิทยาศาสตร์”	มหาวิทยาลัยแม่ฟ้าหลวง	สำนักวิชา วิทยาศาสตร์
18	20 ก.ค. 47	อบรมการผลิตสินค้าตามมาตรฐานผลิตภัณฑ์ ชุมชน	มหาวิทยาลัยแม่ฟ้าหลวง	ศูนย์บริการวิชาการ
19	24-25 ก.ค. 47	โครงการค่ายวิทยาศาสตร์ ณ น้ำตกปูแกง อ.พาน จ.เชียงราย	มหาวิทยาลัยแม่ฟ้าหลวง	งานกิจกรรม ส่วนพัฒนานักศึกษา
20	8-9 มิ.ย. 47	อบรมโครงการความปลอดภัยในห้องปฏิบัติการ สำหรับนักศึกษา	มหาวิทยาลัยแม่ฟ้าหลวง	ศูนย์เครื่องมือ วิทยาศาสตร์ และเทคโนโลยี
21	16 ส.ค. 47	โครงการสัมมนาการสร้างกระบวนการเพื่อ พัฒนาคุณธรรมจริยธรรมสถาบันในเครือข่าย การพัฒนาบัณฑิตอุดมคติไทย มหาวิทยาลัย แม่ฟ้าหลวง	มหาวิทยาลัยแม่ฟ้าหลวง	ส่วนพัฒนานักศึกษา
22	17 ก.ย. 47	การบรรยายพิเศษและนิทรรศการแอนิเมชัน และมัลติมีเดีย MADE 2004	มหาวิทยาลัยแม่ฟ้าหลวง	สำนักวิชาเทคโนโลยี สารสนเทศ
23	17 ก.ย. 47	โครงการเสริมศักยภาพนักศึกษาสำนักวิชา อุตสาหกรรมเกษตรปฏิบัติงาน	สถานประกอบการ	สำนักวิชา อุตสาหกรรมเกษตร



• กิจกรรมด้านกีฬา

กิจกรรมด้านกีฬาเป็นกิจกรรมที่ส่งเสริมให้นักศึกษาได้มีสุขภาพและพละนาามัยที่ดี ทั้งนี้ มหาวิทยาลัยแม่ฟ้าหลวงได้สนับสนุนให้นักศึกษาได้ใช้เวลาว่างในการเล่นกีฬาอย่างถูกวิธี และมีน้ำใจเป็นนักกีฬา ตลอดจนใช้กีฬาเป็นสื่อในการสร้างความสัมพันธ์อันดีระหว่างนักศึกษาและมหาวิทยาลัยยังได้สนับสนุนการแข่งขันกีฬาเชื่อมความสัมพันธ์ระหว่างมหาวิทยาลัยต่างๆ ทั้งในระดับมหกรรมกีฬามหาวิทยาลัย ระหว่างมหาวิทยาลัย และระหว่างสำนักวิชา

ตารางที่ 20: กิจกรรมด้านกีฬา

ที่	วัน/เดือน/ปี	กิจกรรม	สถานที่จัด	ผู้รับผิดชอบโครงการ
1	31 ต.ค. 46	โครงการฝึกซ้อมกีฬาเพื่อการแข่งขันกีฬา มหาวิทยาลัยและจัดซื้ออุปกรณ์กีฬา	มหาวิทยาลัยแม่ฟ้าหลวง	ชมรมเทเบิลเทนนิส
2	8-17 ม.ค. 47	กีฬามหาวิทยาลัยฯ ครั้งที่ 31 รอบมหกรรม	มหาวิทยาลัยเชียงใหม่	ส่วนพัฒนานักศึกษา
3	28 ม.ค. 47	โครงการกีฬาสำนักวิชา (ล่าถวนเกมส์)	สนามกีฬากลาง จ.เชียงราย	องค์การนักศึกษา มหาวิทยาลัยแม่ฟ้าหลวง
4	11 ก.พ. 47	โครงการฝึกซ้อมและจัดซื้ออุปกรณ์กีฬา	มหาวิทยาลัยแม่ฟ้าหลวง	องค์การนักศึกษา มหาวิทยาลัยแม่ฟ้าหลวง
5	20-21 มี.ค. 47	กีฬาคาราเต้ - โด ระดับอุดมศึกษา ชิงชนะเลิศแห่งประเทศไทย ครั้งที่ 6	มหาวิทยาลัยแม่ฟ้าหลวง	ส่วนพัฒนานักศึกษา
6	1-9 พ.ค. 47	กีฬานักวิชาการสำนักงานคณะกรรมการการอุดมศึกษา ครั้งที่ 23	มหาวิทยาลัยเชียงใหม่	ส่วนพัฒนานักศึกษา
7	1-14 ก.ค. 47	กีฬาฟุตบอล 5 คน แม่ฟ้าหลวงคัพ ครั้งที่ 2	มหาวิทยาลัยแม่ฟ้าหลวง	ส่วนพัฒนานักศึกษา
8	29 ก.ค. 47	โครงการจัดหาและพัฒนาอุปกรณ์กีฬา ตะกร้อ	มหาวิทยาลัยแม่ฟ้าหลวง	ชมรมตะกร้อ
9	3 ส.ค. 47	โครงการฝึกซ้อมเตรียมทีมแข่งขันกีฬา มหาวิทยาลัย ครั้งที่ 32	มหาวิทยาลัยแม่ฟ้าหลวง	องค์การนักศึกษา
10	3 ส.ค. 47	โครงการแข่งขันเปตองคัพ ครั้งที่ 1	มหาวิทยาลัยแม่ฟ้าหลวง	ชมรมเปตอง
11	3 ส.ค. 47	โครงการจัดหาและพัฒนาอุปกรณ์กีฬา	มหาวิทยาลัยแม่ฟ้าหลวง	ชมรมกรีฑา



ตารางที่ 20 (ต่อ)

ที่	วัน/เดือน/ปี	กิจกรรม	สถานที่จัด	ผู้รับผิดชอบโครงการ
12	10 ส.ค. 47	โครงการจัดหาและพัฒนาอุปกรณ์กีฬา หมากกระดาน	มหาวิทยาลัยแม่ฟ้าหลวง	ชมรมหมากกระดาน
13	10 ส.ค. 47	โครงการจัดหาและพัฒนาอุปกรณ์กีฬา	มหาวิทยาลัยแม่ฟ้าหลวง	ชมรมคาราเต้-โด
14	10 ส.ค. 47	โครงการ Match All Thailand	-	ชมรมคาราเต้-โด
15	16 ส.ค. 47	โครงการจัดหาและพัฒนาอุปกรณ์กีฬา	มหาวิทยาลัยแม่ฟ้าหลวง	ชมรมแบดมินตัน
16	24 ส.ค. 47	โครงการจัดหาและพัฒนาอุปกรณ์กีฬา	มหาวิทยาลัยแม่ฟ้าหลวง	ชมรมเทควันโด
17	30 ส.ค. 47	โครงการการแข่งขันหมากล้อมเชื่อมสัมพันธ์ ภาคเหนือ	ณ บ้านกลางคอย โรงแรมริสอร์ท แอนด์ สปาทาง - ดง จ. เชียงใหม่	ชมรมหมากกระดาน
18	5 ก.ย. 47	กีฬาประเพณี "IT สัมพันธ์"	มหาวิทยาลัยแม่ฟ้าหลวง	สำนักวิชาเทคโนโลยี สารสนเทศ
19	15 ก.ย. 47	โครงการกีฬาสัมพันธ์มหาวิทยาลัยนเรศวร กับมหาวิทยาลัยแม่ฟ้าหลวง	มหาวิทยาลัยแม่ฟ้าหลวง	ส่วนพัฒนานักศึกษา องค์การนักศึกษา
20	15 ก.ย. 47	โครงการฝึกซ้อมเตรียมทีมนักกีฬา	มหาวิทยาลัยแม่ฟ้าหลวง	ส่วนพัฒนานักศึกษา องค์การนักศึกษา
21	15 ก.ย. 47	โครงการจัดหาและพัฒนาอุปกรณ์	มหาวิทยาลัยแม่ฟ้าหลวง	ชมรมบาสเกตบอล
22	1 ต.ค. 46 - 30 ก.ย. 47	จัดหาและพัฒนาอุปกรณ์กีฬา	มหาวิทยาลัยแม่ฟ้าหลวง	ส่วนพัฒนานักศึกษา



กิจกรรมเชียร์กีฬา



• กิจกรรมด้านส่งเสริมศาสนาและศิลปวัฒนธรรม

มหาวิทยาลัยแม่ฟ้าหลวงส่งเสริมและสนับสนุนให้นักศึกษา มีจิตสำนึกในศิลปวัฒนธรรมและทำนุบำรุงศิลปวัฒนธรรม ทั้งศิลปวัฒนธรรม แนวประเพณีและศิลปวัฒนธรรมของล้านนา ตลอดจนส่งเสริมศาสนาทุกศาสนาอย่างเท่าเทียมกัน การจัดกิจกรรมมีทั้งที่มหาวิทยาลัยจัดขึ้นให้นักศึกษาเข้าร่วมกิจกรรม และกิจกรรมที่นักศึกษามีส่วนร่วมในการดำเนินกิจกรรม ดังนี้

ตารางที่ 21: กิจกรรมด้านส่งเสริมศาสนาและศิลปวัฒนธรรม

ที่	วัน/เดือน/ปี	กิจกรรม	สถานที่จัด	ผู้รับผิดชอบโครงการ
1	8-9 พ.ย. 46	เข้าร่วมงานประเพณีลอยกระทง ประจำปี 2546	สวนตุ่ง จ.เชียงราย	องค์การนักศึกษา/ชมรมส่งเสริมศิลปวัฒนธรรม
2	24-25 ม.ค. 47	งานดนตรีไทยเฉลิมพระเกียรติ	มหาวิทยาลัยเกษตรศาสตร์	ชมรมส่งเสริมศิลปวัฒนธรรม
3	2 มิ.ย. 47	วันวิสาขบูชา	วัดห้วยพลู จ.เชียงราย	องค์การนักศึกษา
4	17 มิ.ย. 47	พิธีถวายสักการะแด่สมเด็จพระศรีนครินทราบรมราชชนนี และพิธีไหว้ครูและรับเป็นศิษย์	มหาวิทยาลัยแม่ฟ้าหลวง	ส่วนพัฒนานักศึกษา
5	19 มิ.ย. 47	พิธีบายศรีสู่ขวัญและงานเลี้ยงขันโตก	มหาวิทยาลัยแม่ฟ้าหลวง	องค์การนักศึกษา
6	21 มิ.ย. 47	โครงการวัฒนธรรมอีสานสัมพันธ์ (พาแลง)	มหาวิทยาลัยแม่ฟ้าหลวง	ชมรมมุนังอีสานล้านช้างศึกษา
7	18 ก.ค. 47	ทานหาแม่ฟ้าหลวง	ไร่แม่ฟ้าหลวง จ.เชียงราย	องค์การนักศึกษา ส่วนพัฒนานักศึกษา
8	20-24 ก.ค.47	ดนตรีไทยอุดมศึกษา ครั้งที่ 33	มหาวิทยาลัยรามคำแหง	ชมรมส่งเสริมศิลปวัฒนธรรม
9	31 ก.ค. 47- 1 ส.ค. 47	แห่เทียนเข้าพรรษา	จ.เชียงราย	ชมรมส่งเสริมศิลปวัฒนธรรม
10	12 ส.ค. 47	งานมหรสมโภช	มหาวิทยาลัยแม่ฟ้าหลวง	ชมรมส่งเสริมศิลปวัฒนธรรม
11	18-20 ส.ค. 47	งานส่งเสริมศิลปวัฒนธรรมอุดมศึกษา ครั้งที่ 6	มหาวิทยาลัยศิลปากร	ชมรมส่งเสริมศิลปวัฒนธรรม
12	31 ส.ค. 47	โครงการไหว้ครูดนตรีนาฏศิลป์ ครั้งที่ 3	มหาวิทยาลัยแม่ฟ้าหลวง	ชมรมส่งเสริมศิลปวัฒนธรรม
13	15 ก.ย. 47	โครงการสืบสานวัฒนธรรมไทย	มหาวิทยาลัยเกษตรศาสตร์	ชมรมส่งเสริมศิลปวัฒนธรรม



• กิจกรรมด้านสังคมและบำเพ็ญประโยชน์ของนักศึกษา

มหาวิทยาลัยแม่ฟ้าหลวง ตระหนักถึงการสนับสนุนให้นักศึกษาได้จัดกิจกรรมเพื่อบำเพ็ญประโยชน์ต่อสังคม ให้นักศึกษาได้เรียนรู้การเป็นผู้ให้ ตอบแทนให้กับสังคม ซึ่งเป็นกิจกรรมที่จัดขึ้นโดยชมรมอาสาพัฒนา ชมรมอนุรักษ์สิ่งแวดล้อม ชมรมส่งเสริมประชาธิปไตย เช่น โครงการสร้างเสริมประชาธิปไตยสู่ชุมชน โครงการรักษาสีสิ่งแวดล้อม โครงการร่วมด้วยช่วยกันสรรค์สร้างบ้านเกิด เป็นต้น

ตารางที่ 22: กิจกรรมด้านสังคมและบำเพ็ญประโยชน์ของนักศึกษา

ที่	วัน/เดือน/ปี	กิจกรรม	สถานที่จัด	ผู้รับผิดชอบโครงการ
1	ต.ค. 46 - ก.ย.47	นักศึกษาทุนบำเพ็ญประโยชน์ภายในมหาวิทยาลัย	มหาวิทยาลัยแม่ฟ้าหลวง	มหาวิทยาลัยแม่ฟ้าหลวง
2	2-4 มี.ค. 47	เสริมสร้างประสบการณ์ชุมชน ครั้งที่ 1	สถานที่ท่องเที่ยว จ.เชียงราย	ส่วนพัฒนานักศึกษา
3	9 มี.ค. 47	โครงการการศึกษาธรรมชาติ ณ น้ำตกปูแกง อุทยานแห่งชาติดอยหลวง	น้ำตกปูแกงอุทยาน แห่งชาติ ดอยหลวง จ. เชียงราย	ชมรมอนุรักษ์สิ่งแวดล้อม
4	17 เม.ย. 47	โครงการจัดการเลือกตั้งองค์การนักศึกษา และสภานักศึกษา	มหาวิทยาลัยแม่ฟ้าหลวง	ชมรมรักษาระชาธิปไตย
5	22 เม.ย. 47	โครงการสร้างเสริมประชาธิปไตยสู่ชุมชน ประจำปี 2547	โรงเรียน ตชด.ทอท. จ.เชียงราย	ชมรมรักษาระชาธิปไตย
6	18 พ.ค. 47	อาสาสมัครพยาบาล รุ่นที่ 3	มหาวิทยาลัยแม่ฟ้าหลวง	ส่วนพัฒนานักศึกษา
7	1 ก.ค. 47	โครงการนำร่อง ขยะรีไซเคิล	ร.ร.ผาช้างมูบ อ.เมือง จ.พะเยา	ชมรมอนุรักษ์สิ่งแวดล้อม
8	21 ส.ค. - 12 ก.ย. 47	เสริมสร้างประสบการณ์ชุมชน ครั้งที่ 2	หมู่บ้านจะล่อ อ.แม่ฟ้าหลวง	ส่วนพัฒนานักศึกษา
9	11 ก.ย. 47	โครงการแบ่งปันฝันปันยิ้มที่ผาจี ประจำปี 2547	โรงเรียนผาจี อ.แม่ฟ้าหลวง จ.เชียงราย	ชมรมอนุรักษ์สิ่งแวดล้อม
10	21 ก.ย. 47	โครงการจักรยานสิ่งแวดล้อม ประจำปี 2547	มหาวิทยาลัยแม่ฟ้าหลวง	ชมรมอนุรักษ์สิ่งแวดล้อม



• กิจกรรมด้านนักศึกษาสัมพันธ์และกิจกรรมอื่น ๆ

มหาวิทยาลัยแม่ฟ้าหลวงและองค์การนักศึกษาร่วมกันจัดกิจกรรม เพื่อสร้างความสัมพันธ์อันดีระหว่างนักศึกษา ตลอดจนพัฒนาบุคลิกภาพ ความเป็นผู้นำและเตรียมความพร้อมในการเข้ามาศึกษาในมหาวิทยาลัย และเตรียมความพร้อมในด้านต่างๆ ให้กับนักศึกษา ก่อนเข้าสู่โลกของการประกอบอาชีพ เช่น โครงการปฐมนิเทศ พิธีไหว้ครูและรับเป็นศิษย์ โครงการปัจฉิมนิเทศ โครงการสัมมนาผู้นำนักศึกษา กิจกรรมรับนักศึกษาใหม่ กิจกรรม Freshy Night เป็นต้น

ตารางที่ 23: กิจกรรมด้านนักศึกษาสัมพันธ์และกิจกรรมอื่นๆ

ที่	วัน/เดือน/ปี	กิจกรรม	สถานที่จัด	ผู้รับผิดชอบโครงการ
1	22 ม.ค. 47	โครงการเข้าร่วมเปิดตัวโครงการ SADD ASIA Thailand	-	สมาชิก SADD มหาวิทยาลัยแม่ฟ้าหลวง
2	9-10 มี.ค. 47	ปัจฉิมนิเทศ ปีการศึกษา 2546	มหาวิทยาลัยแม่ฟ้าหลวง	ส่วนพัฒนานักศึกษา
3	11 มี.ค. 47 มี.ค.47	เข้าร่วมแกนนำนักศึกษาในระดับอุดมศึกษา ของจังหวัดเชียงราย	ณจุฬาลงกรณ์ รีสอร์ท จ.เชียงราย	งานกิจกรรม ส่วนพัฒนานักศึกษา
4	12 มี.ค. 47	โครงการสัมมนาผู้นำนักศึกษา ประจำปี 2547	มหาวิทยาลัยแม่ฟ้าหลวง	งานกิจกรรม ส่วนพัฒนานักศึกษา
5	19 ม.ย. 47	โครงการสัมมนาผู้นำนักศึกษาทั่วประเทศ รุ่นที่ 2	มหาวิทยาลัยธรรมศาสตร์	องค์การนักศึกษา มหาวิทยาลัยแม่ฟ้าหลวง
6	1 มิ.ย. 47	ปฐมนิเทศนักศึกษาใหม่ ปีการศึกษา 2547	มหาวิทยาลัยแม่ฟ้าหลวง	ส่วนพัฒนานักศึกษา
7	5 มิ.ย. 47	กิจกรรมรับน้องเข้าซุ้ม	มหาวิทยาลัยแม่ฟ้าหลวง	องค์การนักศึกษา มหาวิทยาลัยแม่ฟ้าหลวง
8	6 มิ.ย. 47	กิจกรรมปลูกป่า	มหาวิทยาลัยแม่ฟ้าหลวง	องค์การนักศึกษา มหาวิทยาลัยแม่ฟ้าหลวง
9	27 มิ.ย. 47	Freshy Night 2004	มหาวิทยาลัยแม่ฟ้าหลวง	องค์การนักศึกษา มหาวิทยาลัยแม่ฟ้าหลวง
10	3 ส.ค. 47	โครงการ MFLU Music Award ครั้งที่ 1	มหาวิทยาลัยแม่ฟ้าหลวง	ชมรมดนตรีสากล
11	9 ส.ค. 47	ศึกษาดูงานองค์การนักศึกษา-สภานักศึกษา ภายใต้งังหวัดเชียงใหม่	มหาวิทยาลัยใน จ.เชียงใหม่	องค์การนักศึกษา มหาวิทยาลัยแม่ฟ้าหลวง



ตารางที่ 23 (ต่อ)

ที่	วัน/เดือน/ปี	กิจกรรม	สถานที่จัด	ผู้รับผิดชอบโครงการ
12	18 ส.ค. 47	โครงการงานวันวิทยาศาสตร์	มหาวิทยาลัยแม่ฟ้าหลวง	สำนักวิชาวิทยาศาสตร์ สำนักวิชาเทคโนโลยี สารสนเทศ และ สำนักวิชาอุตสาหกรรม เกษตร
13	12 ก.ย. 47	โครงการพัฒนาบุคลากรสู่ความสำเร็จ	มหาวิทยาลัยแม่ฟ้าหลวง	ส่วนพัฒนานักศึกษา
14	15 ก.ย. 47	โครงการวันเยาวชนแห่งชาติ	โรงเรียนศึกษาพิเศษ เชียงราย	องค์การนักศึกษา มหาวิทยาลัยแม่ฟ้าหลวง
15	20 ก.ย. 47	โครงการป้องกันและแก้ไขปัญหาโรคเอดส์ใน สถาบันอุดมศึกษา	มหาวิทยาลัยแม่ฟ้าหลวง	ส่วนพัฒนานักศึกษา



ชุดพื้นเมืองนักศึกษา



สัดส่วนกิจกรรมพัฒนานักศึกษา

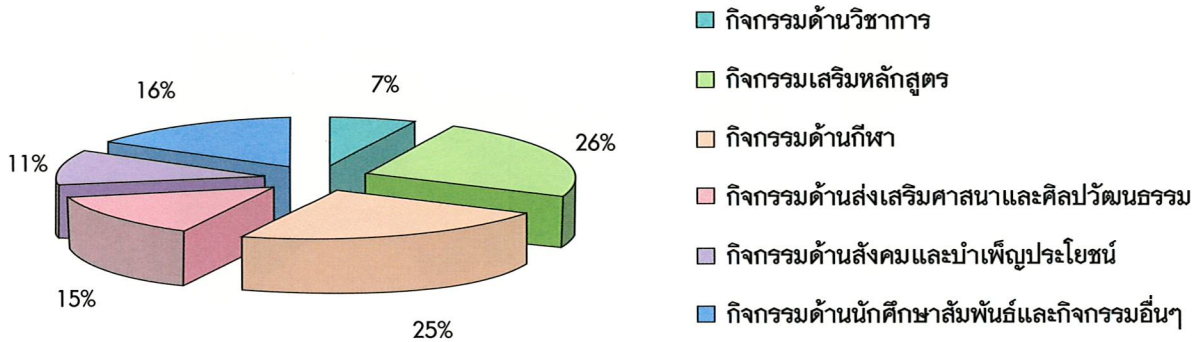

แหล่งที่มาของงบประมาณเพื่อพัฒนานักศึกษา

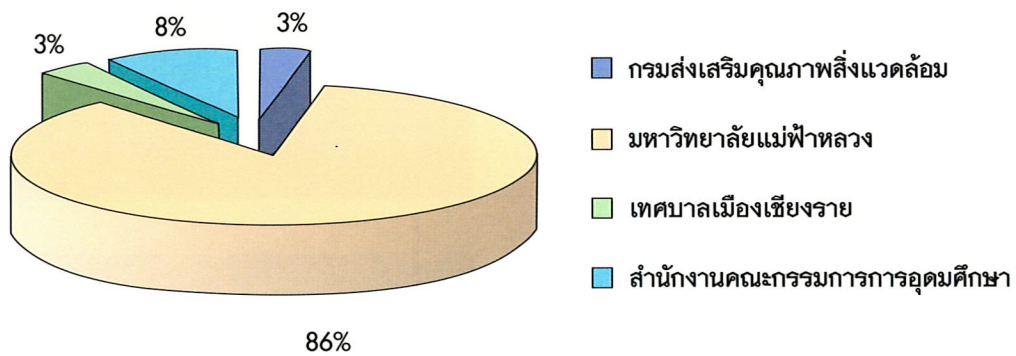

ประมวลภาพส่วนหนึ่งของกิจกรรมนักศึกษา
มหาวิทยาลัยแม่ฟ้าหลวง







สวัสดิการและทุนการศึกษา

• หอพักนักศึกษา

มหาวิทยาลัยแม่ฟ้าหลวง มีนโยบายให้นักศึกษาชั้นปีที่ 1 พักอาศัยในหอพักของมหาวิทยาลัย โดยมีเป้าหมายสำคัญ เพื่อเป็นการฝึกหัดให้นักศึกษารู้จักการดำรงชีวิตในสังคมร่วมกับผู้อื่น รู้จักระเบียบระเบียนของการอยู่ร่วมกัน มีความรักและสามัคคีในหมู่เพื่อน พร้อมทั้งหล่อหลอมให้มีคุณธรรมในการดำรงชีวิต นอกจากนี้ยังเป็นการเตรียมความพร้อมและปรับตัวในการเข้าศึกษาในมหาวิทยาลัย ภายหลังจากการศึกษาระดับมัธยมศึกษาใหม่ๆ ทั้งนี้มหาวิทยาลัยได้จัดให้มีการให้บริการคำปรึกษา บริการด้านสุขภาพอนามัย กิจกรรมด้านกีฬา การพัฒนาบุคลิกภาพ และเจตคติในการทำงานร่วมกัน เป็นต้น

ในปี 2547 มหาวิทยาลัยมีหอพักเพื่อให้นักศึกษาได้พักอาศัย รวม 6 อาคาร สามารถรองรับนักศึกษาได้ประมาณ 1,440 คน และอยู่ระหว่างการก่อสร้างหอพักนักศึกษาเพิ่มเติมจำนวน 2 โครงการ ประกอบด้วย

1. โครงการก่อสร้างหอพักนักศึกษาภาษาจีน จำนวน 2 หลัง
2. โครงการก่อสร้างหอพักศึกษานานาชาติ จำนวน 1 หลัง

โครงการดังกล่าวจะแล้วเสร็จประมาณกลางปี พ.ศ. 2548 และสามารถรองรับนักศึกษาได้ประมาณ 400 คน

ในขณะเดียวกัน ส่วนพัฒนานักศึกษาได้จัดทำโครงการหอพักติดดาว โดยเป็นโครงการที่สร้างความร่วมมือระหว่างมหาวิทยาลัยแม่ฟ้าหลวงและผู้ประกอบการหอพักภายนอกมหาวิทยาลัย ในการสร้างเครือข่ายการบริการหอพักแก่นักศึกษา เพื่อประโยชน์ในการดูแลนักศึกษาที่พักอาศัยในหอพักดังกล่าว



สภาพภายในหอพักนักศึกษา



• การรักษาพยาบาล

มหาวิทยาลัยมีบริการรักษาพยาบาลเบื้องต้น รวมถึงการปฐมพยาบาลเบื้องต้นทั้งในห้องพักพยาบาล หอพักนักศึกษา และกรณีอื่นๆ สวัสดิการเรื่องการรักษาพยาบาลที่มหาวิทยาลัยจัดไว้ให้ ได้แก่

ห้องพยาบาล

ห้องพยาบาลมีบริการตรวจประเมินอาการและให้การรักษาพยาบาลเบื้องต้น รวมถึงการปฐมพยาบาลเบื้องต้นในกรณีฉุกเฉิน ปฏิบัติงานโดยพยาบาลวิชาชีพ ในวันและเวลาทำการ (วันจันทร์-วันศุกร์ ตั้งแต่เวลา 08.00 น.-16.00 น. หยุดวันเสาร์-อาทิตย์ และวันหยุดนักขัตฤกษ์) นอกจากนี้ยังมีแพทย์ให้บริการตรวจรักษาโรค และให้คำปรึกษาเรื่องสุขภาพ ทุกวันจันทร์ วันพุธ และวันศุกร์ ตั้งแต่เวลา 13.30-16.00 น.

การรักษาพยาบาลที่หอพักนักศึกษา

ภายในหอพักนักศึกษา มีการจัดตู้ยาเพื่อให้บริการรักษาพยาบาลเบื้องต้นกับนักศึกษาที่พักอาศัยภายในหอพัก ทั้งในและนอกเวลาทำการปกติของห้องพยาบาล

กรณีเจ็บป่วยฉุกเฉินที่มีความจำเป็นต้องรับการรักษาจากโรงพยาบาล หรืออาการต่างๆ ที่เกิดขึ้นหลังเวลาทำการปกติ มีข้อปฏิบัติ คือ นักศึกษาที่เจ็บป่วยแจ้งเจ้าหน้าที่หอพัก เพื่อประสานงานแจ้งพนักงานขับรถฉุกเฉินของมหาวิทยาลัยนำส่งโรงพยาบาลตลอด 24 ชั่วโมง

นอกจากการรักษาพยาบาลดังกล่าวข้างต้นแล้ว ยังมีการจัดชุดปฐมพยาบาล ให้บริการหน่วยงานต่างๆ ภายในมหาวิทยาลัยและนักศึกษาชมรมต่างๆ ที่จัดกิจกรรมขึ้น เพื่อพัฒนาสังคม ตลอดจนสนับสนุนเวชศาสตร์การกีฬา เพื่อการเรียนการสอน และการแข่งขัน นอกจากนี้ยังมีการประกันอุบัติเหตุให้นักศึกษาทุกคนด้วย



วันรายงานตัวเข้าหอพักของนักศึกษาชั้นปีที่ 1



• ทุนการศึกษา

มหาวิทยาลัยมีนโยบายที่สำคัญ คือ “นักศึกษาทุกคนที่สามารถเรียนได้ จะต้องได้เรียนทุกคน จะไม่มีใครต้องออกจากมหาวิทยาลัยแห่งนี้เพราะความยากจนโดยเด็ดขาด” ทั้งนี้มหาวิทยาลัยได้มีทุนให้นักศึกษาหลายประเภท ดังนี้

ทุนการศึกษาของมหาวิทยาลัยแม่ฟ้าหลวง มีที่มาจากแหล่งทุน 4 ประเภท ดังนี้

1. กองทุนเงินให้กู้ยืมเพื่อการศึกษาของรัฐบาล ในปีการศึกษา 2547 มหาวิทยาลัยได้จัดสรรให้นักศึกษากู้ยืมเงินกองทุนเงินให้กู้ยืมเพื่อการศึกษาไปแล้วจำนวน 1,232 ราย เป็นเงินทั้งสิ้น 50,839,940 บาท



2. ทุนบริจาคทั่วไป เป็นทุนที่มีผู้มีจิตศรัทธามอบแก่นักศึกษา ทั้งประเภทเป็นรายปีการศึกษาและทุนต่อเนื่องจนจบการศึกษา โดยมีผู้บริจาคผ่านสำนักงานคณะกรรมการการอุดมศึกษา กระทรวงศึกษาธิการ และบริจาคให้มหาวิทยาลัยโดยตรง ในปีการศึกษา 2547 จัดสรรทุนให้แก่ นักศึกษาจำนวน 241 ทุน รวมเป็นเงินทั้งสิ้น 2,731,050 บาท ทุนการศึกษาดังกล่าวเพื่อช่วยเหลือให้นักศึกษาที่ขาดแคลนทุนทรัพย์และเรียนดี โดยมีผลการเรียนเฉลี่ย 2.75 ขึ้นไป

นอกจากนี้ มหาวิทยาลัยยังจัดให้มีกองทุนอาหารกลางวันให้นักศึกษา และจัดให้มีเงินยืมฉุกเฉินสำหรับนักศึกษา ซึ่งเป็นเงินยืมฉุกเฉินเพื่อบรรเทาความเดือดร้อนทางด้านการเงินของนักศึกษากรณีเร่งด่วน

3. ทุนการศึกษาลิรินธร เป็นทุนการศึกษาที่ได้รับพระราชทานชื่อกองทุนจากสมเด็จพระเทพรัตนราชสุดาฯ สยามบรมราชกุมารี โดยมีจุดมุ่งหมายเพื่อที่จะให้ความช่วยเหลือนักเรียนยากจนในถิ่นทุรกันดาร ที่มีผลการเรียนดีเด่น ตั้งแต่ระดับมัธยมศึกษาปีที่ 4 ขึ้นไป ให้สามารถเล่าเรียนได้จนจบการศึกษาระดับปริญญาตรี ทั้งนี้ ในระยะแรกได้จัดให้เฉพาะในพื้นที่จังหวัดภาคเหนือ ได้แก่ จังหวัดเชียงราย พะเยา แพร่ และน่าน

4. ทุนผ้าป่าการศึกษา เป็นทุนที่ได้รับจากการบริจาคเพื่อสมทบเป็นทุนการศึกษาสำหรับนักศึกษามหาวิทยาลัยแม่ฟ้าหลวง ที่จัดให้มีขึ้นทุกปี

มหาวิทยาลัยแม่ฟ้าหลวงได้ใช้เงินบริจาคเพื่อเป็นทุนการศึกษาต่างๆ เหล่านี้ให้เป็นทุนการศึกษาสำหรับนักศึกษามหาวิทยาลัยแม่ฟ้าหลวง อยู่เป็นประจำทุกปี เป็นผลให้นักศึกษาจำนวนมากของมหาวิทยาลัยแม่ฟ้าหลวงที่มีฐานะยากจนสามารถศึกษาเล่าเรียนได้จนจบการศึกษา ถ้าปราศจากทุนที่มีผู้มีจิตศรัทธาบริจาคให้แล้ว นักศึกษาอาจไม่สามารถศึกษาจนสำเร็จการศึกษาได้



ตารางที่ 24: ทุนการศึกษา ปีการศึกษา 2547 จำแนกตามสาขาวิชาและประเภททุนการศึกษา

หน่วย: บาท, (คน)

สำนัก/สาขาวิชา	กองทุนเงินให้กู้ยืม เพื่อการศึกษา	ทุนบริจาค		
		ทุนบริจาค	กองทุน การศึกษา สิรินธร	ทุนโครงการ พิเศษ
สำนักวิชาการจัดการ	22,254,400 (555)	936,000(92)		111,650 (5)
- สาขาวิชาบริหารธุรกิจ	5,543,200(141)	170,000(16)		24,900 (1)
- สาขาวิชาเศรษฐศาสตร์	4,865,200(131)	248,500(25)		26,700 (1)
- สาขาวิชาการจัดการการท่องเที่ยว	6,924,800(164)	367,500(36)		60,050 (3)
- สาขาวิชาการบัญชี	4,921,200(119)	150,000(15)		
สำนักวิชาวิทยาศาสตร์	2,266,700(51)	140,000(14)		36,600 (3)
- สาขาวิชาเทคโนโลยีชีวภาพ	2,266,700(51)	140,000(14)		36,600 (3)
สำนักวิชาอุตสาหกรรมเกษตร	2,957,200(68)	296,000(20)		36,600 (1)
- สาขาวิชาเทคโนโลยีการอาหาร	2,139,500(49)	201,000(15)		36,600 (1)
- สาขาวิชาเทคโนโลยีหลังการเก็บเกี่ยว	817,700(19)	95,000(5)		
สำนักวิชาศิลปศาสตร์	6,349,400(147)	247,500(26)		42,000 (2)
- สาขาวิชาภาษาอังกฤษ	5,937,400(137)	217,500(23)		42,000 (2)
- สาขาวิชาภาษาจีนธุรกิจ	412,000(10)	30,000(3)		
สำนักวิชาเทคโนโลยีสารสนเทศ	9,033,940(212)	315,500(31)		13,200 (1)
- สาขาวิชาเทคโนโลยีสารสนเทศ	3,789,800(96)	150,000(13)		
- สาขาวิชาวิทยาการคอมพิวเตอร์	3,096,340(71)	90,000(9)		
- สาขาวิชาเทคโนโลยีการสื่อสาร	1,242,100(27)	20,000(2)		
- สาขาวิชาวิศวกรรมคอมพิวเตอร์	905,700(18)	55,500(7)		13,200 (1)
สำนักวิชานิติศาสตร์	7,978,300(199)	465,000(39)		66,000 (2)
- สาขาวิชานิติศาสตร์	7,978,300(199)	465,000(39)		66,000 (2)
รวม	50,839,940(1,232)	2,400,000(222)	25,000(5) *	306,050(14)**

หมายเหตุ * ทุนให้กับนักเรียนมัธยมศึกษาตอนปลาย ในโรงเรียนตำรวจตระเวนชายแดนต่อเนื่องจนถึงระดับมหาวิทยาลัย

** ทุนให้กับนักศึกษาที่รับเข้ามาในโครงการพิเศษของมหาวิทยาลัย



สัดส่วนกองทุนเงินให้กู้ยืมเพื่อการศึกษาของรัฐบาล จำแนกตามสำนักวิชา

หน่วย : ล้านบาท

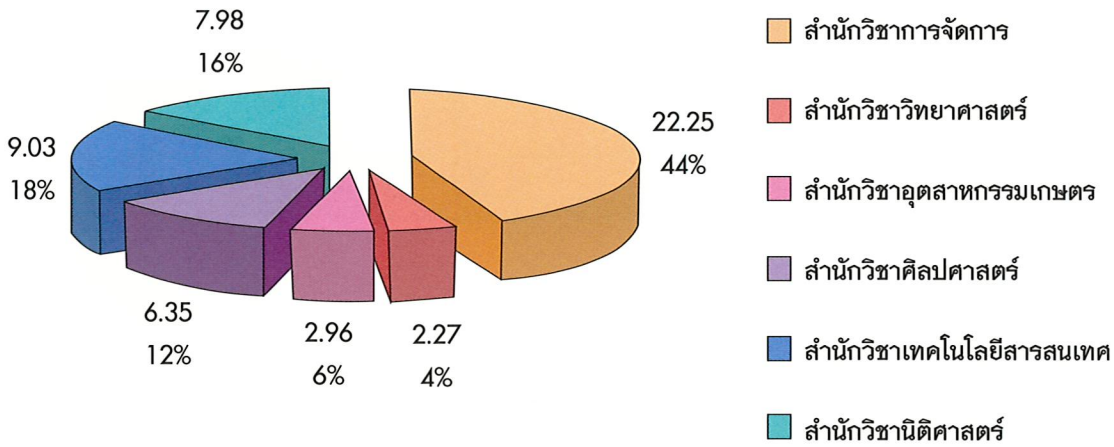

ทุนที่ได้รับจากการบริจาค จำแนกตามสำนักวิชา

หน่วย : ล้านบาท

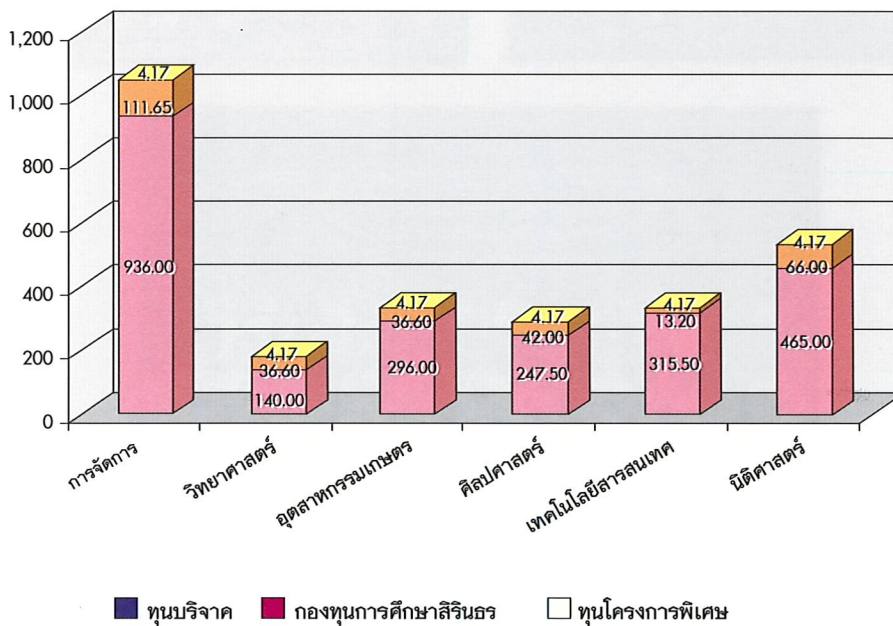

■ ทุนบริจาค ■ กองทุนการศึกษาสิรินธร □ ทุนโครงการพิเศษ





ส่วนหนึ่งของผู้รับทุนการศึกษาของมหาวิทยาลัย
แม่ฟ้าหลวง และมูลนิธิโตโยต้า (ประเทศไทย)



การพัฒนาคุณภาพการศึกษา

การพัฒนาการเรียนการสอน

มหาวิทยาลัยแม่ฟ้าหลวง มีความมุ่งมั่นในการพัฒนาแสวงหาวิธีการเรียนการสอน ที่จะก่อให้เกิดประสิทธิภาพของการเรียนการสอน และเพื่อให้ผู้เรียนได้เรียนรู้อย่างเต็มความสามารถ ตลอดจนเข้าถึงแหล่งความรู้ต่างๆ ด้วยตนเอง มหาวิทยาลัยจึงจัดให้มี โครงการจัดตั้งศูนย์พัฒนาการเรียนการสอน (Teaching and Learning Development Center) ในปี พ.ศ. 2547 ขึ้นและต่อมาได้เปลี่ยนชื่อเป็น หน่วยพัฒนาการเรียนการสอน (Teaching Development Center) โดยมีภารกิจในด้านการให้คำปรึกษาแก่อาจารย์ เพื่อพัฒนาการเรียนการสอน ศึกษาค้นคว้า วิจัยด้านวิธีการเรียนการสอน และให้คำปรึกษาด้านการใช้สื่อการสอนที่เหมาะสม แก่อาจารย์ผู้สอน ตลอดจนพัฒนาทักษะการเรียนรู้ด้วยตนเอง สำหรับนักศึกษาได้มีการจัดหาสื่อการเรียนรู้ เพื่อพัฒนาความสามารถทางด้านภาษาอังกฤษด้วยตนเอง (ELLIS) และได้ปรับปรุงห้องปฏิบัติการทางภาษา ให้มีความทันสมัยด้วยเทคโนโลยีสารสนเทศ และด้วยสื่อประสมลักษณะมัลติมีเดีย (Multimedia)



การประกันคุณภาพการศึกษา

มหาวิทยาลัยแม่ฟ้าหลวง ดำเนินงานตามระบบและกลไกในการควบคุมคุณภาพการศึกษามาอย่างต่อเนื่อง นับตั้งแต่เริ่มรับนักศึกษารุ่นแรก ในปีการศึกษา 2542 โดยมีการกำหนดนโยบายการประกันคุณภาพการศึกษา โครงสร้างการดำเนินงานประกันคุณภาพ เพื่อใช้เป็นแนวทางในการดำเนินงานของมหาวิทยาลัย อีกทั้งยังได้มีการพัฒนาระบบและกลไกในการควบคุมคุณภาพ เช่น รายการตรวจสอบคุณภาพ ตัวบ่งชี้คุณภาพ เกณฑ์การประเมินคุณภาพ รวมไปถึงขั้นตอนการดำเนินกิจกรรมต่างๆ ของมหาวิทยาลัยให้มีประสิทธิภาพและพัฒนาไปในแนวทางที่ดีขึ้นอย่างต่อเนื่อง

ในปี 2547 มหาวิทยาลัยได้ดำเนินกิจกรรมที่เกี่ยวข้องกับการประกันคุณภาพการศึกษาที่สำคัญๆ เช่น การประเมินคุณภาพการศึกษาภายในระหว่างวันที่ 17-18 สิงหาคม 2547 โดยเชิญผู้ทรงคุณวุฒิจากภายนอก มาตรวจสอบและประเมินคุณภาพการศึกษา ประกอบไปด้วย ศาสตราจารย์ นักสิทธิ คุ้มณาชัย รองศาสตราจารย์ ไทย ทิพย์สุวรรณกุล รองศาสตราจารย์ เพ็ญรัตน์ หงษ์วิทยากร และในวันที่ 17 กันยายน 2547 มหาวิทยาลัย ร่วมกับสำนักงานรับรองมาตรฐานและประเมินคุณภาพการศึกษา จัดการสัมมนา เรื่อง การประกันคุณภาพการศึกษากับคุณภาพการศึกษาไทย โดยมีบุคลากรด้านประกันคุณภาพจากสถาบันต่างๆ ร่วมสัมมนาประมาณ 300 คน รายละเอียดการดำเนินงานในปีงบประมาณ พ.ศ. 2547 ดังแสดงในตารางที่ 25

ตารางที่ 25: รายละเอียดการดำเนินงานประกันคุณภาพการศึกษา ในปีงบประมาณ พ.ศ. 2547

วัน เดือน ปี	กิจกรรม
19 ม.ค. 47	จัดบรรยายพิเศษเรื่อง การประเมินคุณภาพการศึกษา โดย รองศาสตราจารย์ดำรง ทวีแสงสกุลไทย ผู้ช่วยอธิการบดีด้านคุณภาพ จุฬาลงกรณ์มหาวิทยาลัย
ก.พ. 47	จัดทำคู่มือการประกันคุณภาพการศึกษาระบบปรับปรุงปี 2547
ก.พ. 47	จัดทำสื่อประชาสัมพันธ์เผยแพร่การดำเนินงานประกันคุณภาพการศึกษา เช่น โปสเตอร์ VCD
26 - 28 เม.ย. 47	ตรวจเยี่ยมหน่วยงานภายใน เพื่อเตรียมความพร้อมสำหรับการประเมินคุณภาพการศึกษาภายใน
พ.ค. 47	จัดทำรายงานการประเมินตนเองของมหาวิทยาลัย (SAR)
17 - 18 ส.ค. 47	ประเมินคุณภาพการศึกษาภายในมหาวิทยาลัย โดย ศาสตราจารย์ นักสิทธิ คุ้มณาชัย รองศาสตราจารย์ ไทย ทิพย์สุวรรณกุล รองศาสตราจารย์ เพ็ญรัตน์ หงษ์วิทยากร รองศาสตราจารย์กัลณกา สาคิตธาดา รองศาสตราจารย์ น.อ.ยุพธนา ตระหง่าน
26 ส.ค. 47	สรุปผลการประเมินคุณภาพการศึกษาภายใน โดยรองศาสตราจารย์ เทอด เทศประทีป
17 ก.ย. 47	จัดสัมมนาร่วมกับสำนักงานรับรองมาตรฐานและประเมินคุณภาพการศึกษา เรื่อง การประกันคุณภาพการศึกษากับคุณภาพการศึกษาไทย



การดำเนินกิจกรรม 5ส

มหาวิทยาลัยแม่ฟ้าหลวงมีนโยบายให้มีการดำเนินกิจกรรม 5ส ขึ้นในมหาวิทยาลัย เพื่อเป็นกิจกรรมพื้นฐานที่จะช่วยพัฒนาคน พัฒนาสถานที่ และพัฒนาองค์กร โดยอาศัยความร่วมมือร่วมใจของพนักงานในการที่จะสร้างองค์กรให้เกิดความสะอาด ความเป็นระเบียบ และความมีวินัยในการปฏิบัติงาน อันจะส่งผลต่อการเพิ่มประสิทธิภาพในการทำงานขององค์กร และเป็นการวางแนวทางไปสู่การนำระบบ TQM (Total Quality Management) มาใช้ให้เต็มรูปแบบในอนาคตต่อไป

ในปีงบประมาณ 2547 มหาวิทยาลัยได้ดำเนินกิจกรรม 5ส โดยมีรายละเอียดต่างๆ ดังนี้

ตารางที่ 26: รายละเอียดการดำเนินงาน 5ส ในปีงบประมาณ พ.ศ. 2547

วัน เดือน ปี	กิจกรรม
4 ต.ค. 46	จัดกิจกรรมวันทำความสะอาดใหญ่
19 ก.พ. 47	จัดอบรม เรื่อง “แนวทางการตรวจสอบกิจกรรม 5ส” โดย รศ.พสุพร แสงบางปลา
25,29 มี.ค. 47	ตรวจสอบการดำเนินกิจกรรม 5ส ภายใน ครั้งที่ 1
26,31 พ.ค. 47	ตรวจสอบการดำเนินกิจกรรม 5ส ภายใน ครั้งที่ 2
29 มิ.ย. 47	ศึกษาดูงานการดำเนินกิจกรรม 5ส นอกสถานที่ ณ การไฟฟ้า ส่วนภูมิภาคจังหวัดเชียงราย
27,28 ก.ค. 47	ตรวจสอบการดำเนินกิจกรรม 5ส ภายใน ครั้งที่ 3
27 ส.ค. 47	ศึกษาดูงานการดำเนินกิจกรรม 5ส นอกสถานที่ ณ สำนักงานยาสูบจังหวัดเชียงราย
20,21 ก.ย. 47	ตรวจสอบการดำเนินกิจกรรม 5ส ภายใน ครั้งที่ 4
22 ก.ย. 47	ตรวจสอบการดำเนินกิจกรรม 5ส ประจำปี พ.ศ. 2547
ตลอดปี	กิจกรรมรณรงค์และประชาสัมพันธ์ - วารสาร 5ส ใส่ใจ - บอร์ดประชาสัมพันธ์ - Website



การสนับสนุนวิชาการ

ในด้านการสนับสนุนคุณภาพการเรียนการสอนของมหาวิทยาลัยให้มีคุณภาพ มหาวิทยาลัยแม่ฟ้าหลวง มีหน่วยงานระดับศูนย์ คือ ศูนย์บรรณสารและสื่อการศึกษา ศูนย์เครื่องมือวิทยาศาสตร์และเทคโนโลยี และ ศูนย์บริการเทคโนโลยีสารสนเทศ เป็นหน่วยงานหลักที่ให้การสนับสนุนด้านวิชาการแก่สำนักวิชาการต่างๆ

ศูนย์บรรณสารและสื่อการศึกษา

ศูนย์บรรณสารและสื่อการศึกษา เป็นหน่วยงานให้บริการทรัพยากรสารสนเทศ โดยคำนึงถึงความคุ้มค่า และความทันสมัยสอดคล้องกับการจัดการเรียนการสอนของมหาวิทยาลัย และมุ่งพัฒนาให้เป็นห้องสมุดอิเล็กทรอนิกส์ ที่มีระบบการบริหารจัดการและบริการที่มีประสิทธิภาพ

ในปี พ.ศ. 2547 ศูนย์บรรณสารและสื่อการศึกษาได้จัดทำฐานข้อมูลเกี่ยวกับกลุ่มประเทศในอนุภาคลุ่มแม่น้ำโขง ฐานข้อมูล “แม่ฟ้าหลวง” (สมเด็จพระศรีนครินทราบรมราชชนนี) จัดทำบรรณานุกรมเชิงราย และบรรณานุกรมอนุภูมิภาคลุ่มน้ำโขง เพื่อเป็นศูนย์กลางข้อสนเทศองค์ความรู้ต่างๆ สำหรับถ่ายทอดและบริการสู่ชุมชน นอกจากนี้ยังทำหน้าที่เป็นหอจดหมายเหตุของมหาวิทยาลัย



ในปีงบประมาณ พ.ศ. 2547 ศูนย์บรรณสารและสื่อการศึกษา มีทรัพยากรสารสนเทศและการให้บริการ ดังนี้

ตารางที่ 27: ทรัพยากรสารสนเทศ ศูนย์บรรณสารและสื่อการศึกษา

ลำดับที่	ประเภท	ภาษาไทย	ภาษาต่างประเทศ	รวม	หน่วย
1	หนังสือ	25,995	15,396	41,391	เล่ม
2	วารสาร	395	95	490	รายชื่อ
3	CD-ROM	727	710	1,437	แผ่น
4	VDO	170	24	194	ม้วน
5	เทป	73	319	392	ม้วน
6	สไลด์	43	-	43	รายชื่อ
7	หนังสือพิมพ์	23	3	26	รายชื่อ
8	วารสารอิเล็กทรอนิกส์	-	-	10	ฐาน
9	คอมพิวเตอร์เพื่อบริการ สืบค้นข้อมูล	-	-	86	เครื่อง
10	คอมพิวเตอร์แม่ข่าย (Servers)	-	-	4	เครื่อง

หมายเหตุ * ภาษาต่างประเทศประกอบด้วย ภาษาอังกฤษ ภาษาจีน และภาษาญี่ปุ่น
ข้อมูล ณ วันที่ 30 กันยายน 2547

การให้บริการของศูนย์บรรณสารและสื่อการศึกษา

1. บริการค้นคว้าและสืบค้นทรัพยากรสารสนเทศ

ศูนย์บรรณสารและสื่อการศึกษา ได้ให้บริการค้นคว้าและการสืบค้นหาทรัพยากรสารสนเทศต่างๆ ที่มีอยู่ในห้องสมุด ด้วยระบบอิเล็กทรอนิกส์ โดยเปิดให้บริการที่ชั้น 3 และชั้นที่ 4 ของอาคารศูนย์บรรณสารและสื่อการศึกษา ประกอบด้วย ที่นั่งอ่านหนังสือ จำนวน 800 ที่นั่ง และเครื่องคอมพิวเตอร์สำหรับสืบค้น จำนวน 84 เครื่อง โดยห้องสมุดเปิดให้บริการแก่นักศึกษา อาจารย์ พนักงานมหาวิทยาลัยแม่ฟ้าหลวง และยังเปิดให้บริการแก่ประชาชนที่ต้องการค้นคว้าเพื่อการเรียนรู้ตลอดชีวิต โดยสามารถสมัครเป็นสมาชิกศูนย์บรรณสารและสื่อการศึกษา ได้ในวันและเวลาทำการ วันจันทร์ - ศุกร์ เวลา 08.00 - 22.00 น. และวันเสาร์ - อาทิตย์ เวลา 09.00 - 18.00 น. ยกเว้นวันหยุดนขัตฤกษ์ และวันหยุดมหาวิทยาลัยแม่ฟ้าหลวง

2. บริการยืม-คืน

เป็นการให้บริการทรัพยากรสารสนเทศประเภทต่างๆ ของศูนย์บรรณสารและสื่อการศึกษา ที่กำหนดให้สามารถยืมได้ เช่น หนังสืองานวิจัย วิทยานิพนธ์ สิ่งพิมพ์รัฐบาล หนังสือทั่วไป สื่อโสตทัศนวัสดุ เป็นต้น ทั้งนี้การยืมคืนดังกล่าวผ่านระบบห้องสมุดอัตโนมัติโดยใช้ซอฟต์แวร์ VTLS (Virginia Tech Library Systems)



3. บริการวารสาร และเอกสาร

บริการวารสาร หนังสือพิมพ์ฉบับใหม่และฉบับล่วงเวลา ทั้งภาษาไทยและภาษาต่างประเทศ จุลสารและกฤตภาค ตลอดจนบริการตอบคำถาม และช่วยค้นคว้าวารสารเฉพาะสาขาวิชา

4. บริการสื่อโสตทัศนวัสดุ

บริการสื่อโสตทัศนวัสดุประเภทต่างๆ เช่น เทปบันทึกเสียง วีดิทัศน์ CD-ROM มัลติมีเดีย เป็นต้น และให้บริการถ่ายสำเนาเทปบันทึกเสียง วีดิทัศน์

5. บริการสืบค้นสารสนเทศจากคอมพิวเตอร์

เป็นบริการสำหรับผู้ใช้บริการศูนย์บรรณสารและสื่อการศึกษา สามารถสืบค้นข้อมูลจากฐานข้อมูลประกอบการเรียนการสอนได้ตามการใช้งาน โดยมีฐานข้อมูลสำหรับให้บริการ จำนวน 10 ฐาน ประกอบด้วย

- Science Direct วิทยาศาสตร์และเทคโนโลยี
- ABI/Inform บริหารธุรกิจ เศรษฐศาสตร์ การบัญชี
- DAO ปริญญาโทและเอกทั่วโลก
- ERIC การศึกษา
- MIT Cognet ระบบการเรียนรู้ ปัญญาประดิษฐ์
- ACM เทคโนโลยีสารสนเทศ
- MEDLINE การแพทย์ พยาบาล
- H.W. Wilson สหสาขาวิชา
- ฐานข้อมูลคำพิพากษาฎีกา ปี 2485 - ปัจจุบัน
- ฐานข้อมูลกฎหมายและพระราชบัญญัติ

6. บริการอินเทอร์เน็ต (Internet)

เป็นการบริการให้แก่นักศึกษาและบุคลากรของมหาวิทยาลัย ได้ใช้ค้นคว้าหาข้อมูลและความรู้ทั่วไปทาง World Wide Web เพื่อการเรียนการสอนและการหาความรู้เพิ่มเติมนอกเหนือจากห้องเรียน

7. บริการยืมระหว่างห้องสมุด

เป็นการให้บริการส่งเสริมการใช้ทรัพยากรสารสนเทศร่วมกันของห้องสมุดสถาบันอุดมศึกษา กรณีที่ผู้ใช้ต้องการบทความ วารสาร หนังสือที่ไม่มีในศูนย์บรรณสารและสื่อการศึกษาสามารถติดต่อขอใช้บริการเพื่อยืมหนังสือหรือขอถ่ายสำเนาเอกสารจากห้องสมุดทั้งในประเทศและต่างประเทศ



8. บริการห้องศึกษาค้นคว้ากลุ่ม/เดี่ยว

เป็นการให้บริการแก่คณาจารย์ พนักงาน และนักศึกษา สำหรับใช้ศึกษาค้นคว้า วิจัย การเรียนรู้ด้วยตนเอง นอกเหนือการเรียนการสอนในห้องเรียน ประกอบด้วย

□ ห้องอ่านศึกษาค้นคว้ากลุ่ม	จำนวน	10	ห้อง
□ ห้องชมมัลติมีเดียกลุ่ม	จำนวน	3	ห้อง
□ ที่นั่งชมมัลติมีเดียเดี่ยว	จำนวน	24	ที่นั่ง
□ จุดชมข่าวสารข้อมูล Cable TV	จำนวน	4	กลุ่ม
□ ที่นั่งศึกษาค้นคว้าเดี่ยว	จำนวน	20	ที่นั่ง

9. บริการผลิตสื่อการศึกษา

บริการผลิตสื่อการเรียนการสอนให้กับคณาจารย์ และสื่อมัลติมีเดียทั่วไปให้กับมหาวิทยาลัย ตลอดจนดำเนินการจัดอบรมพัฒนาบุคลากรของมหาวิทยาลัยให้มีความสามารถในการสอนและการเรียนด้วยสื่อที่ทันสมัย

10. บริการห้องฉายภาพยนตร์

ศูนย์บรรณสารและสื่อการศึกษา มีการบริการห้องฉายภาพยนตร์ จำนวน 108 ที่นั่ง เพื่อการเรียนการสอน และความบันเทิง ตลอดจนถ่ายทอดสดรายการพิเศษต่าง ๆ ให้แก่คณาจารย์ พนักงาน และนักศึกษา ในปีการศึกษา 2547 ได้ทำการเปิดฉายภาพยนตร์ เพื่อความรู้ และความบันเทิง ทุกวันอังคาร และพฤหัสบดี

11. หอจดหมายเหตุ

เป็นหอจดหมายเหตุประจำมหาวิทยาลัย โดยทำการจัดเก็บเอกสารสำคัญ เช่น เอกสารการจัดตั้งมหาวิทยาลัยแม่ฟ้าหลวง และรูปภาพกิจกรรม ตั้งแต่ปี พ.ศ. 2542 เป็นต้นมา

12. ระบบการเรียนการสอนแบบ E-Learning

ดูแลและบริการจัดการเรียนการสอนบนระบบออนไลน์ ด้วยระบบ Learning Management System (LMS) ตลอดจนฝึกอบรมอาจารย์ นักศึกษา ในการใช้งานของระบบ LMS เพื่อนำไปสู่บรรยากาศของการเรียนการสอนแบบ E-learning



บรรยากาศในการศึกษาค้นคว้าด้วยตนเองของนักศึกษา
ในศูนย์บรรณสารและสื่อการศึกษา





ห้องศึกษาเป็นกลุ่ม ภายในศูนย์บรรณสารและสื่อการศึกษา



ศูนย์เครื่องมือวิทยาศาสตร์และเทคโนโลยี

ศูนย์เครื่องมือวิทยาศาสตร์และเทคโนโลยี มีบทบาทหน้าที่จัดการและให้บริการการใช้เครื่องมือทางวิทยาศาสตร์ สำหรับการเรียนการสอน การวิจัย และกิจกรรมทางวิทยาศาสตร์ ซึ่งช่วยลดความซ้ำซ้อนในการจัดซื้อวัสดุ อุปกรณ์ และเครื่องมือทางวิทยาศาสตร์ของมหาวิทยาลัย โดยดำเนินการวางแผนจัดซื้อร่วมกับสำนักวิชาต่างๆ และบริหารจัดการให้ใช้ทรัพยากรดังกล่าวร่วมกันอย่างเหมาะสม และเกิดประโยชน์สูงสุด

ในปี พ.ศ. 2547 ได้ให้บริการในการใช้เครื่องมือทางวิทยาศาสตร์และห้องปฏิบัติการสำหรับการเรียนการสอนและการวิจัย ประกอบด้วยห้องปฏิบัติการสำหรับกลุ่มวิชาปฏิบัติการพื้นฐาน 5 กลุ่มหลัก คือ ฟิสิกส์ เคมี ชีววิทยาและจุลชีววิทยา เทคโนโลยีอาหาร วิศวกรรมคอมพิวเตอร์ และการสื่อสารและสารสนเทศ และห้องปฏิบัติการสำหรับงานวิจัย ซึ่งประกอบด้วยเครื่องมือเฉพาะทางและเครื่องมือชั้นสูง โดยมีห้องปฏิบัติการจำแนกตามประเภทต่างๆ ได้แก่

1. ห้องปฏิบัติการฟิสิกส์
2. ห้องปฏิบัติการเคมี
3. ห้องปฏิบัติการชีววิทยาและจุลชีววิทยา
4. ห้องปฏิบัติการเทคโนโลยีอาหาร
5. ห้องเพาะเลี้ยงเนื้อเยื่อ
6. ห้องวิเคราะห์ทดสอบ
7. ห้องปฏิบัติการวัสดุศาสตร์
8. ห้องปฏิบัติการเทคโนโลยีเซรามิกส์

ในแต่ละห้องปฏิบัติการจะมีเครื่องมือและอุปกรณ์ที่ได้มาตรฐาน พร้อมทั้งมีการจัดการด้านความปลอดภัยในด้านต่างๆ ได้แก่ การจัดเก็บสารเคมีที่ถูกต้อง การกำจัดของเสียห้องปฏิบัติการอย่างมีมาตรฐาน นอกจากนี้ยังคำนึงถึงความพร้อมในการใช้เครื่องมือ รวมถึงความปลอดภัยในการใช้ จึงมีการฝึกอบรมเกี่ยวกับการใช้ห้องปฏิบัติการและจัดอบรมเรื่องความปลอดภัยในการปฏิบัติงานในห้องปฏิบัติการสำหรับเจ้าหน้าที่ อาจารย์ และนักศึกษา ก่อนการใช้งาน

สำหรับเครื่องมือปฏิบัติการทางวิทยาศาสตร์ชั้นสูง ปัจจุบันมีจำนวน 15 รายการ แสดงดังตารางที่ 28



ตารางที่ 28: เครื่องมือปฏิบัติการทางวิทยาศาสตร์ขั้นสูง

หน่วย : เครื่อง

เครื่องมือ	จำนวน	รายละเอียดคุณสมบัติ
1. Gas Chromatograph/Mass Spectrograph (เครื่องแยกสารผสมในสถานะแก๊ส)	1	เป็นเครื่องมือสำหรับวิเคราะห์โครงสร้างทางเคมีของสารประกอบ ทั้งในด้านของคุณภาพวิเคราะห์ และปริมาณวิเคราะห์ โดยสามารถใช้วิเคราะห์สารที่มีปริมาณเพียงเล็กน้อยได้ ซึ่งจะประกอบด้วย <ul style="list-style-type: none"> - เครื่องแก๊สโครมาโตกราฟี - ชุดแมสสเปคโตรมิเตอร์ - เครื่องคอมพิวเตอร์ใช้บันทึกสัญญาณ การคำนวณ และบันทึกข้อมูล - เครื่องฉีดสารตัวอย่างอัตโนมัติ
2. Atomic Absorption Spectrophotometer (เครื่องวิเคราะห์ปริมาณโลหะหนักในสารละลาย)	1	เป็นเครื่องวิเคราะห์ปริมาณธาตุโลหะหนักปริมาณน้อยที่ใช้ระบบการแก้ไขการรบกวน (Background Correction) แบบ Permanent Magnet Polarized Zeeman ทั้ง Flame และ Graphite Furnace และสามารถใช้ Flame หรือ Graphite Furnace โดยไม่ต้องมีการถอดเปลี่ยนเครื่องใช้หลักการให้พลังงานกับอะตอมอิสระของธาตุและทำการวัดค่าการดูดกลืนแสงของอะตอมอิสระนั้นควบคุมการทำงานประมวลผลการวิเคราะห์ และรายงานด้วยคอมพิวเตอร์
3. Differential Scanning Calorimeter (เครื่องศึกษาการเปลี่ยนแปลงสมบัติทางความร้อนของสาร)	1	เป็นเครื่องมือสำหรับวิเคราะห์หาสมบัติทางกายภาพและทางเคมีของสาร เช่น จุดหลอมเหลว Glass Transition, Crystallization, Curing ฯลฯ โดยศึกษาการเปลี่ยนแปลงพลังงานความร้อน (Exothermic or Endothermic) ภายใต้การควบคุมอุณหภูมิ และบรรยากาศในการเกิดปฏิกิริยาของตัวอย่างตามโปรแกรมอุณหภูมิ
4. Thermogravimetric/Differential Thermal Analysis System (เครื่องศึกษาการศึกษาการเปลี่ยนแปลงน้ำหนักของสารโดยอาศัยคุณสมบัติทางความร้อน)	1	เป็นเครื่องมือสำหรับวิเคราะห์สมบัติทางความร้อนของสารตัวอย่างโดยศึกษาน้ำหนักที่เปลี่ยนแปลงไปภายใต้การควบคุมอุณหภูมิ และบรรยากาศในการเกิดปฏิกิริยาของสารตัวอย่างตามโปรแกรมอุณหภูมิ และใช้ข้อมูลเกี่ยวข้องกับ Thermal Transitions ของสารตัวอย่างในขณะเดียวกัน
5. Scanning Electron Microscope/Energy Dispersive Spectrometer (กล้องจุลทรรศน์อิเล็กตรอนแบบส่องกราด/เครื่องวิเคราะห์ธาตุ)	1	เป็นกล้องจุลทรรศน์อิเล็กตรอนแบบส่องกราดชนิดดิจิทัลใช้ถ่ายภาพวัตถุได้หลายประเภท เช่น วัตถุทางด้านวัสดุศาสตร์ วัตถุทางด้านอิเล็กทรอนิกส์ เป็นต้น รวมทั้งยังมีเครื่องวิเคราะห์ธาตุ โดยใช้การวิเคราะห์รังสีเอ็กซ์ประกอบเข้ากับตัวกล้อง



ตารางที่ 28 (ต่อ)

หน่วย : เครื่อง

เครื่องมือ	จำนวน	รายละเอียดคุณสมบัติ
6. High Performance Liquid Chromatograph (เครื่องแยกสารในสารละลายโดยอาศัยแรงดันสูง)	1	เป็นเครื่องมือที่ใช้แยกองค์ประกอบ และบอกปริมาณของสารที่ต้องการ ซึ่งอยู่ในสารละลาย โดยอาศัยแรงดันสูง
7. Universal Testing Machine และ Accessory (เครื่องทดสอบวัสดุ เอนกประสงค์)	1	เป็นเครื่องสำหรับทดสอบคุณสมบัติทางกายภาพของวัสดุ เช่น ทดสอบแรงดึง (Tension) แรงกด (Compression) แรงดัดโค้ง (Bending) และแรงเฉือน (Shear) เป็นต้น
8. Protein Purification System	1	เป็นเครื่องมือสำหรับใช้แยกสารชีวโมเลกุล โดยเฉพาะโปรตีน ให้มีความบริสุทธิ์ด้วยหลักการโครมาโต-กราฟฟี
9. Impedance Analysis System	1	เป็นเครื่องมือวิเคราะห์ทางเคมีไฟฟ้า (electrochemical) ซึ่งใช้ศึกษาสมบัติทางไฟฟ้าของวัสดุ เช่น การศึกษา impedance ของเซลล์พลังงานแสงอาทิตย์ วัสดุทางชีวภาพ เป็นต้น
10. Fourier Transform Infrared Raman Spectrometer	1	เป็นเครื่องมือที่ใช้ศึกษาหาโครงสร้างทางเคมีของ Polymer วิเคราะห์หาลักษณะของตัวอย่างของสารเคมีและวัสดุทั่วไป และของสาร Organic ทั่วไป
11. Particle Distribution Analyser	1	เป็นเครื่องมือสำหรับวิเคราะห์ขนาดของอนุภาคของสารที่เป็นสารแขวนลอย หรืออิมัลชันต่างๆ โดยใช้หลักการ Laser Diffraction
12. X-ray Fluorescence Spectrometer	1	เป็นเครื่องมือสำหรับวิเคราะห์ธาตุโดยวิธีวัดแบบ Energy Dispersive X-ray Analysis โดยใช้หลอดรังสีเอ็กซ์เป็นต้นกำเนิดรังสี ในการกระตุ้นตัวอย่าง ควบคุมด้วยคอมพิวเตอร์ สามารถวิเคราะห์ตัวอย่างประเภทของแข็ง ของเหลว โลหะผสม และผง
13. เครื่องวิเคราะห์โครงสร้างผลึกด้วยเทคนิคการเลี้ยวเบนรังสีเอ็กซ์ (X-Ray Diffractometer)	1	เป็นเครื่องมือที่ใช้ในการวิเคราะห์หาโครงสร้างของสารประกอบ โดยใช้หลักการเลี้ยวเบนของรังสีเอ็กซ์ (X-Ray Diffraction) และมีระบบควบคุมการทำงานแบบอัตโนมัติโดยใช้คอมพิวเตอร์ โดยมีความสามารถเฉพาะดังนี้ 1. สามารถวิเคราะห์หาลักษณะของสารต่างๆ ที่อยู่ในรูปของผง หรือผงอัดได้ 2. สามารถวิเคราะห์หาปริมาณของสารประกอบต่างๆ ที่อยู่ในรูปของผง หรือผงอัดได้



ตารางที่ 28 (ต่อ)

หน่วย : เครื่อง

เครื่องมือ	จำนวน	รายละเอียดคุณสมบัติ
14. เครื่องวิเคราะห์การยืด-หดตัวของวัสดุ เนื่องจากอุณหภูมิ (Dilatometer)	1	เป็นเครื่องที่สามารถวัดการขยายตัวและหดตัวขณะทำการเพิ่มอุณหภูมิให้แก่วัสดุ ซึ่งการเปลี่ยนแปลงดังกล่าว เป็นผลมาจากการเปลี่ยนแปลงคุณสมบัติทางกายภาพโดยตรง สามารถนำไปประยุกต์ใช้งานกับวัสดุทางเซรามิก โลหะ โดยสามารถใช้วิเคราะห์หาค่า Coefficient of Expansion (COE) ค่า Tg (Glass transition temperature) และ Softening point อีกทั้งสามารถศึกษาอิทธิพลของ additive ที่มีผลต่อการเปลี่ยนแปลงทางกายภาพของวัสดุ
15. เครื่องทดสอบวัสดุโดยการกระแทก ชนิดลูกตุ้ม (Pendulum Impact Testing Machine)	1	เป็นเครื่องทดสอบแรงตีกระแทกแบบอเนกประสงค์ (Universal) ซึ่งสามารถทดสอบได้ทั้งแบบ Izod, Charpy โดยสามารถแสดงผลการทดสอบเชิงกราฟิก โดยผ่านคอมพิวเตอร์ ตัวเครื่องประกอบด้วย 1. เครื่องทดสอบแรงตีกระแทก(Pendulum Impact Tester) 2. ชุดอุปกรณ์รับสัญญาณ (Impulse Data System) 3. ซอฟต์แวร์ประมวลผล 4. ชุดน้ำหนัก (Weight Set) 5. คอมพิวเตอร์และเครื่องพิมพ์

นอกจากนั้น ศูนย์เครื่องมือวิทยาศาสตร์และเทคโนโลยี ได้ให้บริการวิเคราะห์ทดสอบด้วยเครื่องมือขั้นสูงที่มีอยู่ เพื่อให้เกิดประโยชน์สูงสุด โดยจำแนกการบริการวิเคราะห์ทดสอบออกเป็น 4 ประเภท ดังนี้

1. การบริการวิเคราะห์น้ำ ซึ่งให้บริการวิเคราะห์น้ำประเภทต่างๆ ได้แก่ น้ำบาดาล น้ำผิวดิน น้ำเสีย น้ำทิ้งจากโรงงาน และวิเคราะห์จุลินทรีย์ในน้ำ
2. การบริการตรวจสอบสารพิษตกค้างในพืชผักผลไม้
3. การให้บริการตรวจสอบมาตรฐานผลิตภัณฑ์ชุมชน เป็นการตรวจสอบให้กับสำนักงานมาตรฐานผลิตภัณฑ์อุตสาหกรรม ทำการตรวจสอบทั้งพินิจและวิเคราะห์ เพื่อรับรองมาตรฐานของผลิตภัณฑ์
4. การตรวจสอบสมบัติทางกายภาพอื่นๆ โดยมีการให้บริการใช้เครื่องมือ และบริการตรวจสอบ



รายละเอียดการบริการวิเคราะห์ทดสอบที่สามารถให้บริการได้ในขณะนี้ แสดงในตารางที่ 29

ตารางที่ 29: การวิเคราะห์ ทดสอบด้วยเครื่องมือวิเคราะห์ทดสอบขั้นสูงที่ให้บริการได้

ลำดับ	เครื่องมือ/บริการ	ลักษณะงาน
1	GC	วิเคราะห์ชนิดของส่วนประกอบที่เป็นสารอินทรีย์ในตัวอย่าง
2	GC-MS	วิเคราะห์หองค์ประกอบของน้ำมันหอมระเหยในตัวอย่าง วิเคราะห์หองค์ประกอบของ Gasoline วิเคราะห์หองค์ประกอบของน้ำมันที่ได้จากการสกัดเมล็ดพืช (Fatty acid)
3	HPLC Photodiode Array (PDA)	วิเคราะห์ชนิด และปริมาณของสารอินทรีย์ในตัวอย่าง
	HPLC Refractive Index (RI)	วิเคราะห์ชนิดและปริมาณของ Acetic acid, Citric acid, Lactic acid, Malic acid และ Succinic acid
4	AAS Flame Atomizer	กรณีในตัวอย่างมีธาตุที่จะวิเคราะห์ปริมาณมาก วิเคราะห์ธาตุ : Ca, Cu, Fe, K, Mg, Mn, Na, Zn
	AAS Graphite Atomizer	กรณีในตัวอย่างมีธาตุที่จะวิเคราะห์ปริมาณน้อย วิเคราะห์ธาตุ : Ca, Cu, Fe, K, Mg, Mn, Na, Zn, Cd, Cr, Pb
5	วิเคราะห์ชา	วิเคราะห์ก้านชา (Stalk) และปริมาณ Tannin
6	UTM	ทดสอบแรงดึงหรือแรงกดของวัสดุ โดยพิภัดของแรงที่ใช้ต้องไม่เกิน 1,000 กิโลกรัม
7	Impedance Analyzer	การหาค่า Impedance ของวัสดุ
8	TGA	วิเคราะห์ผลของอุณหภูมิต่อน้ำหนักของตัวอย่างในช่วงอุณหภูมิห้อง ถึง 1,600°C
9	DSC	วิเคราะห์การเปลี่ยนแปลงพลังงานความร้อนของตัวอย่าง การหลอมเหลวของโพลีเมอร์ ในช่วงอุณหภูมิ -70°C ถึง 700°C
10	XRF	วิเคราะห์ชนิดและปริมาณขององค์ประกอบของธาตุในสารประกอบ
11	SEM with EDS	ถ่ายภาพชิ้นงานทางชีววิทยา และวัสดุศาสตร์ รวมถึงการวิเคราะห์ชนิดและหาปริมาณของธาตุในตัวอย่าง
12	Aw Determination	วัด/วิเคราะห์ ค่า Aw ในตัวอย่างอาหารที่มีค่า Aw อยู่ในช่วง 0.060 - 1.000 หรือ 6 - 100 % RH
13	Colorimeter	วัด/วิเคราะห์ค่าสีในตัวอย่างอาหารทุกชนิดทั้งของแข็ง ผง ของเหลว ฯลฯ และวัสดุทั่วไป เช่น เซรามิค พลาสติก ฯลฯ ในระบบ Hunter Lab, CIELAB, CIELCh, XYZ เป็นต้น
14	Brook Field Viscometer	วัด/วิเคราะห์ค่าความหนืดในตัวอย่างอาหารเหลว ทั้งชนิด Newtonian และ Non-Newtonian
15	Fiter Press	กรองตัวอย่างอาหารเหลวให้ใส เช่นการกรองน้ำผลไม้ และไวน์โดยใช้ผ้ากรองและกระดาษกรอง ตัวอย่างมีปริมาณ มากกว่า 50 ลิตร จนถึง 500 ลิตร



ตารางที่ 29 (ต่อ)

ลำดับ	เครื่องมือ/บริการ	ลักษณะงาน
16	Freeze Dryer	ทำตัวอย่างให้แห้งหรือเป็นผง โดยไม่ใช้ความร้อน ตัวอย่างที่ใช้ ได้แก่ อาหารทุกชนิดทั้งอาหารชนิดแข็งและเหลว วัคซีน (เก็บผลิตภัณฑ์แห้งใน vial) เซลล์จุลินทรีย์ (เก็บผลิตภัณฑ์แห้งใน ampoule) เป็นต้น ลักษณะตัวอย่าง Solid, Liquid, Vial, Ampoule
17	FTIR	วิเคราะห์หาองค์ประกอบของตัวอย่าง
18	UV - VIS Spectrophotometer	วิเคราะห์ปริมาณสารต่างๆ วิเคราะห์ Sorbic acid ในไวน์ วิเคราะห์ Ascorbic acid (Vitamin C) วิเคราะห์แป้ง
19	Laser Particle Size Analyzer	วิเคราะห์ขนาดอนุภาค
20	XRD	วิเคราะห์องค์ประกอบสารประกอบต่างๆ
21	Ultracentrifuge	แยกโมเลกุลทางชีววิทยาขนาดเล็กตามขนาด และมวลโมเลกุล
22	บริการวิเคราะห์น้ำ	การวิเคราะห์ Parameter ต่างๆ ของน้ำ
23	บริการวิเคราะห์จุลินทรีย์ในอาหาร	การวิเคราะห์จุลินทรีย์ในอาหาร



ศูนย์บริการเทคโนโลยีสารสนเทศ

ศูนย์บริการเทคโนโลยีสารสนเทศ มีหน้าที่ในการให้บริการด้านเทคโนโลยีสารสนเทศเพื่อสนับสนุนการเรียนการสอน งานวิจัย การบริหาร และการดำเนินงานของมหาวิทยาลัย ตลอดจนให้บริการด้านระบบเครือข่ายคอมพิวเตอร์ ระบบเทคโนโลยีสารสนเทศ การฝึกอบรมด้านคอมพิวเตอร์และให้บริการวัสดุอุปกรณ์คอมพิวเตอร์ และวัสดุอุปกรณ์โสตทัศนูปกรณ์ โดยมีรายละเอียดดังนี้

ระบบเครือข่ายคอมพิวเตอร์

ศูนย์บริการเทคโนโลยีสารสนเทศดำเนินการเชื่อมโยงระบบเครือข่ายคอมพิวเตอร์ไปยังทุกอาคารภายในมหาวิทยาลัย ทั้งนี้ การเชื่อมต่อสู่ภายนอกของระบบเครือข่ายมหาวิทยาลัย(Campus Network) เป็นการเชื่อมต่อผ่านระบบเครือข่าย UniNet ของสำนักงานคณะกรรมการการอุดมศึกษา กระทรวงศึกษาธิการ ด้วยขนาดช่องสัญญาณ Bandwidth 34 MB

เครือข่ายมหาวิทยาลัยเป็นเครือข่ายหลัก ทำหน้าที่เป็นตัวกลางในการเชื่อมต่อเครือข่ายภายในมหาวิทยาลัยเพื่อใช้ในการติดต่อสื่อสารด้านเทคโนโลยีสารสนเทศ โดยการออกแบบได้ยึดหลักของเทคโนโลยี Ethernet ซึ่งแบ่งออกเป็นระบบย่อยได้ ดังนี้

1. Backbone เป็นส่วนของระบบเครือข่ายที่เชื่อมโยงสัญญาณเครือข่ายจากอาคารที่ตั้งสำนักงานศูนย์บริการเทคโนโลยีสารสนเทศ (อาคาร RE) ไปยังอาคารต่างๆ ภายในมหาวิทยาลัย
2. Distribution เป็นส่วนของระบบเครือข่ายที่ทำหน้าที่ต่อเชื่อมกับระบบเครือข่าย LAN ภายในหน่วยงาน
3. Access เป็นส่วนของระบบเครือข่ายที่เชื่อมต่อเข้ากับผู้ใช้งานโดยตรง

ตารางที่ 30: วัสดุและอุปกรณ์เครือข่าย

ลำดับ	รายการ	จำนวน		
		ปี 41-46	ปี 47	รวม
1	เครื่องคอมพิวเตอร์แม่ข่าย	6	-	6
2	อุปกรณ์สลับสัญญาณหลัก (Core Switch)	2	-	2
3	อุปกรณ์สลับสัญญาณ (Access Switch)	46	8	54
4	อุปกรณ์ Remote Access	15 คู่สาย	60 คู่สาย	75 คู่สาย
5	อุปกรณ์ Firewall	-	1	1
6	อุปกรณ์ตรวจสอบการบุกรุก (IDS)	-	1	1
7	อุปกรณ์ Access Point ของระบบไร้สาย	9	-	9
8	อุปกรณ์ค้นหาเส้นทาง (Router)	1	-	1
9	อุปกรณ์การเรียนการสอนและประชุมทางไกล	-	2 ระบบ	2 ระบบ



การเชื่อมต่อระบบเครือข่ายคอมพิวเตอร์ ภายในมหาวิทยาลัยแม่ฟ้าหลวง

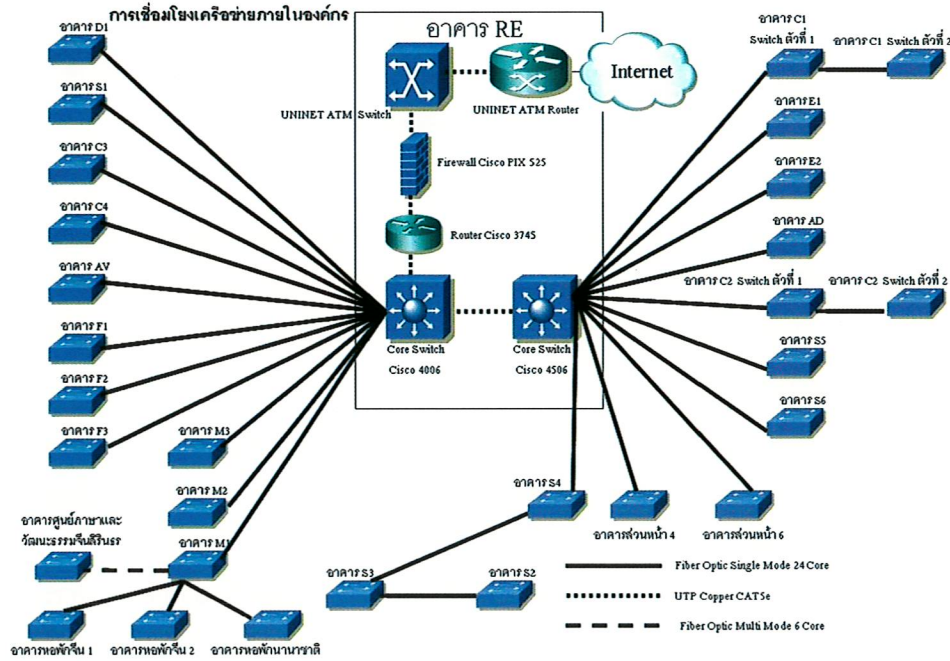

ทั้งนี้ การให้บริการด้านระบบเครือข่ายคอมพิวเตอร์ ประกอบไปด้วย บริการ Electronic Mail แก่บุคลากรของมหาวิทยาลัย บริการ Remote Access เพื่อเชื่อมต่อ Internet จากบ้านพัก ปัจจุบันให้บริการ 75 คู่สาย สำหรับบุคลากรและนักศึกษา ระบบการประชุมและการเรียนการสอนทางไกล(Teleconference) บริการข้อมูลข่าวสารผ่านเครือข่ายของมหาวิทยาลัย (<http://www.mfu.ac.th>) บริการ Web Hosting สำหรับอาจารย์มหาวิทยาลัย และบริการ Wireless Internet



ระบบงานสารสนเทศเพื่อการบริหาร

บริการด้านสารสนเทศเพื่อการบริหาร ประกอบไปด้วย การบริการให้คำปรึกษาและข้อเสนอแนะด้านสารสนเทศเพื่อการบริหาร การจัดทำระบบฐานข้อมูล วิเคราะห์และปรับปรุงระบบงานสารสนเทศ โดยระบบสารสนเทศในปัจจุบัน ประกอบด้วย ระบบงานทะเบียน ระบบงานบุคลากร ระบบงบประมาณ การเงิน บัญชีและพัสดุ เกณฑ์พึงรับ-พึงจ่าย ลักษณะ 3 มิติ และระบบงานสารบรรณ ทั้งนี้มีส่วนประกอบของระบบ ดังนี้

1. ระบบงานทะเบียน ประกอบด้วย

- ระบบรับเข้าศึกษา
- ระบบงานทะเบียนหลักสูตรและแผนการศึกษา
- ระบบงานทะเบียนรายวิชา
- ระบบงานตารางสอน ตารางสอบ
- ระบบงานลงทะเบียน
- ระบบงานระเบียบการศึกษา
- ระบบงานผู้สำเร็จการศึกษา
- ระบบงานเอกสารสำคัญทางการศึกษา
- ระบบทุนและการกู้ยืม
- ระบบงานเงินนักศึกษา
- ระบบกิจกรรมนักศึกษา
- ระบบหอพักนักศึกษา
- ระบบสหกิจศึกษา (อยู่ระหว่างดำเนินการ)
- ระบบบริการนักศึกษาผ่าน Internet

2. ระบบงานบุคลากร ประกอบด้วย

- ระบบงานทะเบียนประวัติ ได้แก่ ระบบงานรับสมัครเข้าเป็นพนักงาน ระบบข้อมูลประวัติบุคลากร ข้อมูลประวัติการศึกษา ระบบงานบรรจุแต่งตั้ง และการประเมินผลการปฏิบัติงานของบุคลากร
- ระบบงานเงินเดือน

3. ระบบงบประมาณ การเงิน บัญชี และพัสดุ เกณฑ์พึงรับ - พึงจ่าย ลักษณะ 3 มิติ ประกอบด้วย

- ระบบงานงบประมาณ : รองรับการบริหารงานที่เกี่ยวข้องกับการจัดทำงบประมาณรายได้ และงบประมาณรายจ่าย โดยแยกตาม
 - (1) แผนงาน งาน/โครงการ กิจกรรมและหลักสูตร
 - (2) หน่วยงานตามโครงสร้างการบริหาร
 - (3) กองทุน
- ระบบงานการเงิน : รองรับการบริหารงานที่เกี่ยวข้องกับการควบคุมการรับเงิน และการจ่ายเงิน
- ระบบงานบัญชี : รองรับการบริหารงานในลักษณะของระบบบัญชี 3 มิติ โดยจำแนกรายการ



ตามแผนงาน หน่วยงาน และกองทุนตามเกณฑ์พึงรับ - พึงจ่ายและรองรับระบบงานที่เกี่ยวข้องกับบัญชีแยกประเภท บัญชีเจ้าหนี้ งานวัสดุ และงานครุภัณฑ์

- ระบบงานพัสดุ : รองรับการบริหารงานที่เกี่ยวข้องกับการพัสดุ เช่น การจัดซื้อ/จัดจ้าง การตรวจรับพัสดุ/งานจ้าง การเช่า การแลกเปลี่ยน การควบคุมการจำหน่ายและการควบคุมการเบิกจ่ายวัสดุและครุภัณฑ์ เป็นต้น

4. ระบบงานสารบรรณ รองรับการบริหารงานด้านสารบรรณของมหาวิทยาลัย เช่น การจัดการหนังสือเวียน การออกเอกสาร บันทึกข้อความ และคำสั่ง ผ่านระบบเครือข่าย

การให้บริการตรวจเช็คและซ่อมบำรุงอุปกรณ์คอมพิวเตอร์

ศูนย์บริการเทคโนโลยีสารสนเทศ ให้บริการและซ่อมบำรุงเครื่องคอมพิวเตอร์พร้อมอุปกรณ์ภายในมหาวิทยาลัยอย่างสม่ำเสมอ โดยจัดทำตารางการเข้าตรวจเช็คเครื่องคอมพิวเตอร์สำหรับหน่วยงานภายในมหาวิทยาลัยเป็นประจำทุกเดือน รวมทั้งให้บริการและจัดการห้องปฏิบัติการคอมพิวเตอร์ เพื่อสนับสนุนการเรียนการสอน ให้คำปรึกษาและข้อเสนอแนะด้านการใช้งานและซ่อมบำรุงอุปกรณ์คอมพิวเตอร์ ทั้งนี้ ในปี 2547 มีเครื่องคอมพิวเตอร์สนับสนุนการเรียนการสอน ดังตารางที่ 31

ตารางที่ 31: จำนวนเครื่องคอมพิวเตอร์เพื่อสนับสนุนการเรียนการสอน

หน่วย : เครื่อง

ลำดับ	จำแนกตามประเภทของการใช้งาน และสถานที่	จำนวน		
		ปี 41-46	ปี 47	รวม
1	ห้องปฏิบัติการคอมพิวเตอร์	220	90	310
2	สืบค้นข้อมูล ณ ห้องสมุด	43	32	75
3	ห้องปฏิบัติการทางวิทยาศาสตร์	14	-	14
4	ศูนย์พัฒนาการเรียนการสอน	48	-	48
5	หอพักนักศึกษา	25	-	25
6	ห้องพักนักศึกษาระดับบัณฑิตศึกษา	-	14	14
	รวม	350	136	486

ปัจจุบันมีการจัดให้พนักงานและนักศึกษา สามารถใช้งานคอมพิวเตอร์และระบบเครือข่ายคอมพิวเตอร์ได้อย่างทั่วถึง ซึ่งคิดเป็นอัตราส่วนจำนวนผู้ใช้งานต่อเครื่องคอมพิวเตอร์ ดังตารางที่ 32



ตารางที่ 32: สัดส่วนคอมพิวเตอร์ต่อผู้ใช้

ผู้ใช้ ประเภท	จำนวน : ผู้ใช้ (หน่วย เครื่อง : คน)
พนักงานสายวิชาการ	1 : 1
พนักงานสายปฏิบัติการ	1 : 1.5
นักศึกษา	1 : 6.5

ตารางที่ 33: วัสดุและอุปกรณ์ด้านไอทีที่คณูปกรณ์

หน่วย : เครื่อง

ลำดับ	รายการ	จำนวน		
		ปี 41-46	ปี 47	รวม
1	เครื่องฉายภาพเลนส์เดี่ยว (LCD Projector)	29	12	41
2	เครื่องฉายภาพวัตถุ 3 มิติ (Visualizer)	21	12	33
3	คอมพิวเตอร์ประจำห้องเรียน (PC Computer)	23	12	35
4	คอมพิวเตอร์พกพา (Notebook Computer)	2	-	2
5	คอมพิวเตอร์พกพา (Desk note Computer)	-	2	2
6	เครื่องรับโทรทัศน์ 34 นิ้ว	4	-	4
7	เครื่องรับโทรทัศน์ 29 นิ้ว	18	8	26
8	เครื่องฉายภาพข้ามศีรษะ (Overhead Projector)	67	-	67



ความร่วมมือทางวิชาการ

ในปีงบประมาณ พ.ศ. 2547 มหาวิทยาลัยแม่ฟ้าหลวง ได้ดำเนินงานด้านความร่วมมือทางวิชาการ ทั้งภายในประเทศและต่างประเทศหลายลักษณะและหลากหลายกิจกรรม จำแนกได้ดังนี้

ความร่วมมือทางวิชาการในประเทศ

มหาวิทยาลัยแม่ฟ้าหลวง มีนโยบายในการแสวงหาความร่วมมือจากหน่วยงานต่าง ๆ ภายในประเทศ เพื่อให้เกิดเครือข่ายทางวิชาการและเครือข่ายการบริการวิชาการสู่สังคมให้เป็นไปอย่างก้าวหน้าและมีประสิทธิภาพ ลักษณะความร่วมมือทางวิชาการแบ่งได้เป็น 3 กลุ่มสำคัญ ดังนี้

1. ความร่วมมือที่เป็นไปตามนโยบายของรัฐบาล

มหาวิทยาลัยแม่ฟ้าหลวงได้ตอบสนองนโยบายรัฐบาลด้านวิชาการหลายด้าน อาทิเช่น การเข้าร่วมโครงการเป็นหน่วยประสานงานภูมิภาคเหนือ เพื่อส่งเสริมสนับสนุนเยาวชนให้มีโอกาสแสดงความสามารถทางคอมพิวเตอร์และวิศวกรรมศาสตร์ ด้วยการจัดกิจกรรม โครงการของนักวิทยาศาสตร์รุ่นเยาว์สาขาวิชาการคอมพิวเตอร์และวิศวกรรมศาสตร์ ตั้งแต่ปี พ.ศ. 2541 อย่างต่อเนื่องจนถึงปัจจุบัน โดยการร่วมมือกับ ศูนย์เทคโนโลยีอิเล็กทรอนิกส์และคอมพิวเตอร์แห่งชาติ (NECTEC)

2. ความร่วมมือที่เป็นการแลกเปลี่ยนทางวิชาการ

มหาวิทยาลัยแม่ฟ้าหลวง ได้มีความร่วมมือในลักษณะการแลกเปลี่ยนทางวิชาการกับสถาบันการศึกษา หน่วยงานและองค์กรต่างๆ ในลักษณะการบริการทางวิชาการแก่สังคม ด้วยกิจกรรมที่หลากหลาย อาทิเช่น การมีส่วนร่วมด้านวิชาการ คณาจารย์และบุคลากรของมหาวิทยาลัยได้รับเชิญเป็นผู้บรรยายวิชาการ การเป็นผู้ทรงคุณวุฒิการเป็นที่ปรึกษา และเครือข่ายความร่วมมือต่างๆ เช่น การร่วมมือระหว่างห้องสมุด สถาบันอุดมศึกษาของรัฐ รายละเอียดของการแลกเปลี่ยนทางวิชาการปรากฏในรายงานด้านบริการวิชาการแก่สังคม

3. กลุ่มความร่วมมือที่เป็นกิจกรรมภายใต้ความช่วยเหลือทางวิชาการ

การประสานความร่วมมือกับหน่วยงานต่างๆ ในรูปแบบของความช่วยเหลือด้านวิชาการเป็นไปในลักษณะการให้เปล่า และเป็นไปตามความต้องการขององค์กรต่างๆ ซึ่งมหาวิทยาลัยแม่ฟ้าหลวงได้มีการดำเนินการอย่างต่อเนื่อง อาทิเช่น สำนักวิชาวิทยาศาสตร์ และสถาบันส่งเสริมการสอนวิทยาศาสตร์และเทคโนโลยี ระดับโรงเรียน นอกจากนี้สำนักวิชาวิทยาศาสตร์และศูนย์บรรณสารและสื่อการศึกษา ได้ร่วมมือกับเทศบาลเมือง เชียงราย จัดโครงการพัฒนาการศึกษาโรงเรียนในสังกัดเทศบาล ด้วยการสำรวจความต้องการเพื่อพัฒนาการเรียนการสอน รวมทั้งเปิดโอกาสให้อาจารย์และบุคลากรของโรงเรียนดังกล่าวเป็นสมาชิกของศูนย์บรรณสารและสื่อการศึกษา เพื่อการศึกษาค้นคว้าและพัฒนาด้านวิชาการ รายละเอียดปรากฏในรายงานด้านบริการวิชาการแก่สังคม



ความร่วมมือทางวิชาการกับต่างประเทศ

มหาวิทยาลัยแม่ฟ้าหลวงได้พัฒนาความร่วมมือกับต่างประเทศในด้านต่างๆ โดยการสร้างเครือข่ายกับมหาวิทยาลัยและหน่วยงาน ในสาขาวิชาที่เปิดสอน ซึ่งประกอบด้วย การพัฒนาการเรียนการสอน การทำวิจัย การแลกเปลี่ยนอาจารย์และนักศึกษา ตลอดจนการแลกเปลี่ยนข้อมูลทางวิชาการ ดังสรุปในตารางที่ 34

ตารางที่ 34: ความร่วมมือทางวิชาการต่างประเทศ

ลำดับที่	ประเทศ	หน่วยงาน/บุคคล	กิจกรรมความร่วมมือ
1	สาธารณรัฐประชาชนจีน	กระทรวงศึกษาธิการ สาธารณรัฐประชาชนจีน	การจัดตั้งศูนย์ภาษาและวัฒนธรรมจีน การจัดการเรียนการสอนภาษาจีน จากอาจารย์ชาวจีน Beijing Language and Culture University (BLCU)
		Yunnan Normal University	แลกเปลี่ยนคณาจารย์ นักศึกษา การเปิดหลักสูตรร่วม และการพัฒนาการเรียนการสอน
2	ญี่ปุ่น	Japan Foundation	มอบหนังสือและสื่อการศึกษา
		Meio University	แลกเปลี่ยนคณาจารย์ นักศึกษา การเปิดหลักสูตรร่วม และการพัฒนาการเรียนการสอน
		สถาบัน ASIA-SEED	ประสานงานโครงการการศึกษาและพัฒนาผลงานหนึ่งผลิตภัณฑ์ หนึ่งตำบล ประสานงานการพัฒนาทรัพยากรมนุษย์ด้านเทคโนโลยีสารสนเทศและการใช้เทคโนโลยีสารสนเทศในการเก็บรวบรวมข้อมูลด้านงานวิจัย
3	ฝรั่งเศส	รัฐบาลฝรั่งเศส	- การดำเนินการวิจัยร่วมกันและให้ทุนการศึกษาต่อ - ร่วมกันจัดตั้งหน่วยความร่วมมือทางวิชาการ ฝรั่งเศส-อนุภูมิภาคลุ่มแม่น้ำโขง
4	ออสเตรีย	MCI-Management Center Innsbruck	การจัดการเรียนการสอนด้านการจัดการท่องเที่ยว
5	สหภาพยุโรป	ASEAN-EU University Network Program-AUNP	ร่วมกันพัฒนาหลักสูตรกับ Cranfield University
		EU-Asia Link	ความร่วมมือด้านการพัฒนาการเรียนการสอน และงานวิจัยกับ TU-Dresden, Freie University ประเทศเยอรมัน , Thames Valley University ประเทศอังกฤษ



ตารางที่ 34 (ต่อ)

ลำดับที่	ประเทศ	หน่วยงาน/บุคคล	กิจกรรมความร่วมมือ
6	สหรัฐอเมริกา	Rockefeller Foundation	สนับสนุนงบประมาณการจัดสัมมนา เรื่อง “The Role of Higher Education on HRD in the GMS Countries”
		Kenan Institute Asia KIASIA	การจัดตั้งศูนย์ศึกษาภาษาอังกฤษและจัดส่งผู้เชี่ยวชาญมาเป็นที่ปรึกษา ในการพัฒนาหลักสูตรเทคโนโลยี หลังการเก็บเกี่ยว
7	แคนาดา	Brock University	แลกเปลี่ยนนักศึกษา และคณาบดี
8	อินเดีย	International Institute of Information Technology	ความร่วมมือทางวิชาการด้านการจัดการศึกษา พัฒนาหลักสูตรวิทยาศาสตร์มหบัณฑิต สาขาวิชาเทคโนโลยีสารสนเทศชั้นสูง และสาขาวิชาเทคโนโลยีซอฟต์แวร์ชั้นสูง (เปิดสอนในปีการศึกษา 2548)
9	เกาหลี	Korea Nazarene University	แลกเปลี่ยนคณาจารย์ นักศึกษา การเปิดหลักสูตรร่วมและการพัฒนาการเรียนการสอน
10	สิงคโปร์	โครงการ GMS (สำนักงานคณะกรรมการการอุดมศึกษา)	แลกเปลี่ยนบุคลากรและนักศึกษาไทยกับประเทศอนุภูมิภาคลุ่มน้ำโขง





ลงนามความร่วมมือกับ International Institute of Information Technology ประเทศอินเดีย
ในโอกาสที่ ฯพณฯ นายกรัฐมนตรีอินเดีย มาเยือนประเทศไทย



การจัดการฝึกอบรมร่วมกับ Asia Seed ให้กับกลุ่มประเทศ GMS



การวิจัย

งานวิจัยของมหาวิทยาลัยแม่ฟ้าหลวง แบ่งเป็น 2 ด้าน คือ งานวิจัยด้านวิชาการเป็นการวิจัยเพื่อพัฒนาองค์ความรู้ทางวิชาการ และงานวิจัยสถาบันเป็นการวิจัยเพื่อพัฒนาคุณภาพในการบริหาร จัดการนำผลการวิจัยไปใช้

งานวิจัยด้านวิชาการ

ในปีงบประมาณ พ.ศ. 2547 มหาวิทยาลัยแม่ฟ้าหลวง ดำเนินงานวิจัยด้านวิชาการ โดยได้รับงบประมาณในการดำเนินงานจาก 3 แหล่ง โดยมีรายละเอียดการดำเนินงานในแต่ละด้านดังนี้ คือ จากงบประมาณแผ่นดิน เงินรายได้ของมหาวิทยาลัย และแหล่งเงินทุนภายนอก รวม 14 โครงการ เป็นเงินทั้งสิ้น 3,401,781 บาท โดยมีรายละเอียด ดังนี้

ตารางที่ 35: โครงการวิจัยในปีงบประมาณ พ.ศ. 2547

หน่วย : บาท

ลำดับที่	ชื่อโครงการ	หัวหน้าโครงการ	รวม
1	นโยบายต่างประเทศเปรียบเทียบ ไทย-พม่า 5 ทศวรรษ	อาจารย์ยุทธพงษ์ จันทรวรินทร์	247,000
2	ระบบการจัดการวัตถุดิบของสินค้ากลุ่มผลิตภัณฑ์ผ้าทอพื้นเมืองของหมู่บ้านหาดบ้าย ต.ริมโขง อ.เชียงของ จ.เชียงราย	อาจารย์ชัชวาลย์ ทองอินทร์	78,991
3	Impact of Economic Liberalization on Growth, Employment and Poverty: Micro - Macro Simulation Model for Northern Thailand.	อาจารย์ Khin Maung Nyunt	318,709
4	การพัฒนาผลิตภัณฑ์เกลือสีชมพูอมส้ม	อาจารย์ณัญญา คนชื้อ	85,000
5	คุณภาพของน้ำสับประรดปรุงรสเข้มข้นแช่แข็ง	อาจารย์ปิยาภรณ์ ม่วงประสิทธิ์	78,500
6	ผลของสารเคลือบผิวโคโคซานต่ออายุการวางจำหน่ายสับประรดพันธุ์นางแล และภูแล	อาจารย์นิรมล สันติภาพวิวัฒนา	50,000



ตารางที่ 35 (ต่อ)

หน่วย : บาท

ลำดับ ที่	ชื่อโครงการ	หัวหน้าโครงการ	รวม
7	การศึกษาและปรับปรุงคุณสมบัติของ เนื้อดินเซรามิกจากแหล่งดินเวียงกาหลง	อาจารย์ ดร.ดรุณี วัฒนศิริเวช	350,240
8	ความเปลี่ยนแปลงของจุลินทรีย์และ กระบวนการทางชีวเคมีในกระบวนการ หมักถั่วเน่า	อาจารย์ ดร.เอกชัย ชูเกียรติโรจน์	118,000
9	การคัดเลือกจุลินทรีย์ที่ผลิตเอนไซม์อะไมเลส ในสภาวะอุณหภูมิสูง	อาจารย์อมร โอวาทวรกิจ	97,000
10	การพัฒนาสื่อการเรียนการสอนเชิงทฤษฎี ภาระสมองสำหรับมหาวิทยาลัยแม่ฟ้าหลวง	นอ.ดร.ธงชัย อยู่ญาตีวงศ์	77,000
11	โครงการแสดงความแตกต่างระหว่างพันธุ์ ชาเชียงราย โดยการวิเคราะห์ RFLP ของ ชิ้นส่วนยีนที่เกี่ยวข้องกับการสังเคราะห์ Catechins และวิเคราะห์ปริมาณ Cat- echins โดย HPLC	อาจารย์ ดร.ประภัสสร ดำรงกุล	600,000
12	การเพิ่มมูลค่าลึบประดเชียงราย ด้วยมาตรฐานระบบ GMP	อาจารย์ ดร.ธีรพงษ์ เทพกรณ์	101,701
13	การพัฒนาหมู่บ้านแสนใจใหม่อำเภอแม่ฟ้า หลวงสู่สังคมแบบยั่งยืน	ผศ.ดร.สุนันทา ฟาเบร	199,640
14	โครงการหนึ่งตำบล หนึ่งผลิตภัณฑ์ กลุ่ม แผนงานส่งเสริมศักยภาพและยกระดับ การผลิตมาตรฐานและคุณภาพผลิตภัณฑ์ ชุมชน “กิจกรรมการยกระดับการแปรรูป การผลิตผลิตภัณฑ์ผ้า”	ผศ.ดร.สุนันทา ฟาเบร	1,000,000
	รวม		3,401,781



โครงการจัดตั้งสถาบันชา (Tea Institute Project)

มหาวิทยาลัยแม่ฟ้าหลวง ได้ตระหนักถึงศักยภาพทางเศรษฐกิจของชาและผลิตภัณฑ์ ตลอดจนคุณค่าของการปลูกชาต่อการอนุรักษ์ความชุ่มชื้น และความอุดมสมบูรณ์ของดิน อีกทั้งป้องกันการชะล้างพังทลายของดินในพื้นที่ลาดชัน อันจะเป็นการส่งเสริมให้เกิดความยั่งยืนของระบบเกษตรนิเวศน์ ประกอบกับนโยบายของรัฐบาลที่จะพัฒนาเศรษฐกิจ จึงได้กำหนดเป้าหมายให้ประเทศไทยเป็นแหล่งอาหารหรือครัวของโลก และเป็นศูนย์สุขภาพเพื่อพัฒนาคุณภาพชีวิต จังหวัดเชียงรายจึงได้สนองนโยบายของรัฐบาล โดยกำหนดให้ชาเป็นพืชเอกลักษณ์ของจังหวัด ดังนั้น จึงเป็นจังหวะและโอกาสที่เหมาะสมที่สุด ที่มหาวิทยาลัยแม่ฟ้าหลวง จะได้จัดตั้งองค์กรเฉพาะกิจ เพื่อบริหารจัดการการวิจัยและการสร้างนวัตกรรมด้านชาและผลิตภัณฑ์จากชา ให้บรรลุพันธกิจอย่างเป็นทางการในการเป็นผู้นำทางวิชาการ ตลอดจนการถ่ายทอดนวัตกรรม ทำให้อุตสาหกรรมชาและผลิตภัณฑ์ของประเทศ มีลักษณะเป็นอุตสาหกรรมที่ตั้งอยู่บนพื้นฐานขององค์ความรู้สู่การพัฒนาเศรษฐกิจและคุณภาพชีวิตอย่างยั่งยืน

วัตถุประสงค์ในการจัดตั้ง

1. ศึกษา วิจัยและพัฒนาชาอย่างครบวงจร ตั้งแต่การคัดเลือกสายพันธุ์ การเก็บเกี่ยว การแปรรูป การบรรจุ (Blending) การพัฒนาผลิตภัณฑ์ การบรรจุภัณฑ์ และการจัดจำหน่าย
2. สร้างเครือข่ายวิจัยและพัฒนาชากับสถาบันชาทั่วโลก
3. ทำให้ประเทศไทยเป็นศูนย์กลางการผลิตชาชั้นนำของโลก

ผลการดำเนินงานในรอบปีงบประมาณ พ.ศ. 2547

1. ประชุมเครือข่ายกลุ่มวิจัยชา ครั้งที่ 1 ในวันที่ 17 ธันวาคม 2546 โดยมีนักวิจัยจากมหาวิทยาลัยต่างๆ เพื่อปรึกษาหารือเรื่องการทำงานวิจัยและบริการวิชาการร่วมกัน และจัดทำข้อเสนอชุดโครงการวิจัยชา
2. จัดนิทรรศการประชาสัมพันธ์ศูนย์พัฒนาศักยภาพการผลิตชาในประเทศไทยของมหาวิทยาลัยแม่ฟ้าหลวง ในงานเทศกาลชาโลก ระหว่างวันที่ 6-15 กุมภาพันธ์ 2547 ณ อำเภอเชียงแสน
3. ออกสำรวจข้อมูลเกี่ยวกับแหล่งปลูก/ผลิตชา ภายในจังหวัดเชียงราย เพื่อดำเนินการสร้างฐานข้อมูลชาเชียงราย
4. นักวิจัยของโครงการจัดตั้งสถาบันชา เข้าร่วมประชุมเครือข่ายวิจัยชา ระหว่างวันที่ 29-30 เมษายน 2547
 - ประสานความร่วมมือกับสำนักงานพัฒนาวิทยาศาสตร์และเทคโนโลยีแห่งชาติ เครือข่ายภาคเหนือ เพื่อปรึกษาหารือเจ้าหน้าที่วิเคราะห์โครงการในการจัดทำกรอบข้อเสนอชุดโครงการวิจัยชา
 - ติดต่อนักวิจัยด้านเกษตรศาสตร์ ในการจัดทำข้อเสนอโครงการวิจัยการปลูกชา ณ คณะเกษตรศาสตร์ มหาวิทยาลัยเชียงใหม่
5. สร้างทีมนักวิจัยจากมหาวิทยาลัยเครือข่าย 6 สถาบัน คือ มหาวิทยาลัยเชียงใหม่ มหาวิทยาลัยนเรศวร มหาวิทยาลัยแม่โจ้ มหาวิทยาลัยพระจอมเกล้าธนบุรี มหาวิทยาลัยเทคโนโลยีสุรนารี และมหาวิทยาลัยแม่ฟ้าหลวง
6. จัดโปรแกรมให้คณบดีนักวิจัยจากมหาวิทยาลัยเครือข่าย เยี่ยมชมโรงงานผลิตชาในบริเวณพื้นที่ดอยแม่สลอง



แม่ลาว และดอยวารี ระหว่างวันที่ 18-20 พฤษภาคม 2547 เพื่อให้คณะนักวิจัยได้ทราบวิธีการในการผลิตชาที่มีอยู่ในปัจจุบัน และจะได้เป็นข้อมูลสำหรับพัฒนาข้อเสนอโครงการทางด้านกระบวนการผลิตชา สำหรับขอรับทุนวิจัย

7. นักวิจัยเครือข่ายชา และผู้ประกอบการชา ร่วมศึกษาดูงาน ที่ Yunnan Tea Research Institute (YTRI), China Pu'er Tea Research Institute, Tea Seed Multiplication Farm of Simao Yunnan, Yunnan Simao Improved Tea Varieties Plantation, Yunnan Pu'er Tea (Group) Co., Ltd และ Tea processing Machines of Yunnan China ประเทศสาธารณรัฐประชาชนจีน ระหว่างวันที่ 15-24 มิถุนายน 2547 เพื่อปูพื้นฐานสำหรับโครงการจัดตั้งสถาบันชา ในการแลกเปลี่ยนความคิดเห็นและประสบการณ์กับนักวิจัยจีน และเจรจากรอบความร่วมมือการทำงานวิจัยและพัฒนาเกี่ยวกับชาระหว่างไทยกับจีน

8. คณะนักวิจัยจากมหาวิทยาลัยแม่ฟ้าหลวง เดินทางไปจังหวัดเชียงใหม่ วันที่ 24 มิถุนายน 2547 เพื่อหารือรายละเอียดของข้อเสนอโครงการวิจัยร่วมกับนักวิจัยเครือข่าย และพบผู้ประกอบการชา ณ อำเภอเวียงป่าเป้า

9. หัวหน้าโครงการจัดตั้งสถาบันชา ปรีกษาหารือกับกลุ่มธุรกิจพืชครบวงจร บริษัท เครือเจริญโภคภัณฑ์ จำกัด วันที่ 20 กรกฎาคม 2547 เพื่อขอความร่วมมือในการทำงานวิจัยและร่วมลงทุนธุรกิจปลูกชาในที่ดิน ณ จอมหมอกแก้ว ของมหาวิทยาลัยแม่ฟ้าหลวง

10. นักวิจัยและเจ้าหน้าที่จากมหาวิทยาลัยแม่ฟ้าหลวง เดินทางไปสวนชาที่ดอยแม่สลอง วันที่ 23 กรกฎาคม 2547 เพื่อศึกษารวมวิธีในการปลูกชา เพื่อจัดทำโครงการจัดสร้างสวนชาและสมุนไพรมหาวิทยาลัยแม่ฟ้าหลวง

11. จัดตั้งห้องปฏิบัติการทางวิทยาศาสตร์ สำหรับทำงานวิจัย ในงานตรวจวิเคราะห์คุณลักษณะทางกายภาพเคมี และจุลชีววิทยาในชาและผลิตภัณฑ์ และเพื่อใช้เป็นแหล่งหารายได้ด้วยการรับวิเคราะห์ให้กับเอกชน

12. รวบรวมและจัดส่งข้อเสนอชุดโครงการชา จากนักวิจัยมหาวิทยาลัยเครือข่าย จำนวน 10 โครงการ เพื่อขอรับการสนับสนุนทุนวิจัยจากสำนักงานพัฒนาวิทยาศาสตร์และเทคโนโลยีแห่งชาติ เครือข่ายภาคเหนือ

13. สร้าง/พัฒนา บุคลากรวิจัย

- ส่งนักศึกษาเข้าศึกษากรรวิธีการผลิตผลิตภัณฑ์ชา ในโรงงานแปรรูปชาของ จ.เชียงราย วันที่ 9 กันยายน 2547
- ส่งนักวิจัยมหาวิทยาลัยแม่ฟ้าหลวง เข้ารับการฝึกอบรมเชิงปฏิบัติการ ระหว่างวันที่ 29-30 กันยายน 2547 ณ ภาควิชาเทคโนโลยีชีวภาพ และภาควิชาวิศวกรรมเคมี มหาวิทยาลัยมหิดล เพื่อให้ นักวิจัยได้เข้าใจและเพิ่มทักษะในการวิเคราะห์หาสารประกอบทางเคมีของชา
- ช่วยนักวิจัยในโครงการให้พัฒนาข้อเสนอโครงการ

14. จัดประชุมเครือข่ายนักวิจัยชาภายในมหาวิทยาลัยแม่ฟ้าหลวงประจำเดือน เพื่อหารือการทำงานวิจัยร่วมกัน

งานวิจัยสถาบัน

มหาวิทยาลัยได้ดำเนินงานวิจัยสถาบัน เพื่อนำผลการวิจัยไปใช้เพื่อการบริหาร วางแผน และปรับปรุง การปฏิบัติงานด้านต่างๆ ให้มีประสิทธิภาพมากขึ้น โดยในปี 2547 ได้ดำเนินการศึกษาดังต่อไปนี้

- 1) รายงานข้อมูลนักศึกษาใหม่ ระดับปริญญาตรีและระดับบัณฑิตศึกษา ปีการศึกษา 2547
- 2) รายงานภาวะการหางานทำของบัณฑิต รุ่นปีการศึกษา 2545



- 3) รายงานการศึกษาความพึงพอใจของนายจ้างที่มีต่อการทำงานของบัณฑิต มหาวิทยาลัยแม่ฟ้าหลวง รุ่นปีการศึกษา 2545
- 4) รายงานการศึกษาผลการเรียนของนักศึกษา ชั้นปีที่ 1 ปีการศึกษา 2546 จำแนกตามวิธีการรับเข้า
- 5) รายงานจำนวนนักศึกษาเต็มเวลาและภาระงานสอนของอาจารย์ ปีการศึกษา 2546
- 6) โครงการศึกษาวิจัยติดตามนักศึกษาสภาพพิพาทยนต์เกเรดเฉลี่ยต่ำกว่า 2.00 มหาวิทยาลัยแม่ฟ้าหลวง
- 7) โครงการศึกษาวิจัยสำรวจสภาพความต้องการใช้สื่อการเรียนการสอนของอาจารย์เพื่อพัฒนาการเรียนการสอน



การบริการวิชาการแก่สังคม

การบริการวิชาการแก่สังคม

ในปีงบประมาณ พ.ศ. 2547 มหาวิทยาลัยแม่ฟ้าหลวง ได้จัดให้มีการอบรม/สัมมนา การบรรยาย พิเศษทางวิชาการ และการเป็นที่ปรึกษาแก่หน่วยงานภายนอก สรุปได้ดังนี้

ตารางที่ 36: สรุปการบริการวิชาการแก่สังคม

หน่วยงาน	ประเภทที่ให้บริการ						รวม
	อบรม/ สัมมนา	วิทยากร*	ที่ปรึกษา/ ผู้ทรงคุณวุฒิ	เผยแพร่ บทความ	ถ่ายทอด เทคโนโลยี	กิจกรรม อื่นๆ	
ด้านการเกษตร	5	1	2	-	7	2	17
ด้านวิทยาศาสตร์	5	18	1	2	27	4	57
ด้านเทคโนโลยีสารสนเทศด้าน	14	2	-	-	-	2	18
สังคมศาสตร์และ มนุษยศาสตร์	12	3	5	-	-	2	22
ด้านอื่นๆ	6	8	10	-	-	4	28
รวม	42	32	18	2	34	14	142

หมายเหตุ *การเป็นวิทยากรของบุคลากรเฉพาะที่ให้บริการหน่วยงานภายนอก ไม่รวมการเป็นวิทยากรในโครงการอบรม/สัมมนา ของหน่วยงานภายในมหาวิทยาลัย

รายละเอียดการดำเนินงานด้านการบริการวิชาการ ของมหาวิทยาลัยแม่ฟ้าหลวง ในปีงบประมาณ พ.ศ. 2547 มีดังต่อไปนี้



ตารางที่ 37: กิจกรรมการบริการวิชาการประเภทฝึกอบรม/สัมมนา

ลำดับ ที่	วัน เดือนปี	หลักสูตร/โครงการ	หน่วยงานที่รับผิดชอบ
1	17-19 พ.ย. 46	การสัมมนา “The Role of Higher Education on HRD in the GMS Countries” จากประเทศกลุ่มอนุภูมิภาคลุ่มแม่น้ำโขง องค์การระหว่างประเทศ สถาบันการศึกษาในประเทศ	ส่วนพัฒนาความสัมพันธ์ ระหว่างประเทศ
2	21 - 22 พ.ย.46	โครงการสัมมนาทิศทางการศึกษานิติศาสตร์ไทยในอนาคต	สำนักวิชานิติศาสตร์
3	28 - 30 พ.ย.46	โครงการแรงบันดาลใจในการเรียนรู้ต่อระดับมหาวิทยาลัย	ส่วนพัฒนานักศึกษา
4	15 - 26 ธ.ค.46	อบรมคอมพิวเตอร์ให้กับเจ้าหน้าที่สหกรณ์การเกษตร จ.เชียงราย	ศูนย์บริการเทคโนโลยี สารสนเทศ
5	18 - 19 ธ.ค.46	โครงการจัดประชุมวิชาการประจำปี	ศูนย์บริการวิชาการ
6	7 - 9 ม.ค. 47	การอบรม “การประยุกต์ใช้ระบบสารสนเทศทางภูมิศาสตร์ภาคปฏิบัติ”	สำนักวิชาเทคโนโลยี สารสนเทศ
7	17 - 18 ม.ค.47	อบรมการตรวจเช็คและซ่อมบำรุงรักษาเครื่องไมโครคอมพิวเตอร์	ศูนย์บริการเทคโนโลยี สารสนเทศ
8	19 - 23 ม.ค.47	อบรมการสร้างระบบฐานข้อมูลด้วยโปรแกรม Microsoft Access	ศูนย์บริการเทคโนโลยี สารสนเทศ
9	7 - 8 ก.พ.47	อบรมการตกแต่งรูปภาพด้วยโปรแกรม PhotoShop เบื้องต้น	ศูนย์บริการเทคโนโลยี สารสนเทศ
10	13 - 15 ก.พ.47	โครงการอบรมเสริมความรู้ด้านกฎหมายแก่ครูผู้สอนสังคมศึกษา หรือกลุ่ม สาระสังคมศึกษา ศาสนา และวัฒนธรรม	สำนักวิชานิติศาสตร์
11	16 - 17 ก.พ.47	โครงการประชุมสัมมนา เรื่อง บทบาทของห้องสมุดในยุคสังคม แห่งการเรียนรู้	ศูนย์บรรณสารและ สื่อการศึกษา
12	22 ก.พ.47	อบรมการสร้างภาพเคลื่อนไหวบน Internet ด้วยโปรแกรม Swish เบื้องต้น	ศูนย์บริการเทคโนโลยี สารสนเทศ
13	10 - 24 มี.ค.47	โครงการจัดอบรมคอมพิวเตอร์ให้กับสำนักงานประมงจังหวัดเชียงราย	ศูนย์บริการเทคโนโลยี สารสนเทศ
14	15 - 19 มี.ค.47	อบรมการเขียนโปรแกรมด้วยภาษาสำเร็จรูป Visual Basic	ศูนย์บริการเทคโนโลยี สารสนเทศ



ตารางที่ 37 (ต่อ)

ลำดับ ที่	วัน เดือนปี	หลักสูตร/โครงการ	หน่วยงานที่รับผิดชอบ
15	2 เม.ย. 47	โครงการความร่วมมือระหว่างศูนย์บรรณสารและสื่อการศึกษา และโรงเรียนใน จ.เชียงราย	ศูนย์บรรณสารและ สื่อการศึกษา
16	6 เม.ย.47	โครงการเสวนา เรื่อง การศึกษาและทดสอบเต้าบัวซา	ศูนย์บริการวิชาการ
17	19 เม.ย. - 8 มิ.ย. 47	หลักสูตรเสริมสรพทักษะภาษาอังกฤษให้กรมสรรพากร จ.เชียงราย	ศูนย์บริการวิชาการ
18	20 เม.ย.47	สัมมนาโครงการ “ หนึ่งตำบล หนึ่งผลิตภัณฑ์ “	ส่วนบริการงานวิจัย
19	26 - 30 เม.ย.47	การอบรมหลักสูตรคอมพิวเตอร์ให้กับศูนย์สารสนเทศ กรมประมง	ศูนย์บริการวิชาการ
20	24 เม.ย. 47, 15 พ.ค. 47, 19 พ.ค. 47	รู้ทันภัยร้ายอินเทอร์เน็ตและการป้องกัน	สำนักวิชาเทคโนโลยี สารสนเทศ
21	17 - 21 พ.ค.47	อบรมการใช้โปรแกรมระบบสำนักงานอัตโนมัติ	สำนักวิชาเทคโนโลยี สารสนเทศ
22	18 พ.ค. 47	อบรมเชิงปฏิบัติการสืบค้นสารสนเทศและการใช้ห้องสมุด	ศูนย์บรรณสารและ สื่อการศึกษา
23	18 - 19 พ.ค.47	การประชุมเชิงปฏิบัติการ เรื่อง การพัฒนาเทคนิคการสอนวิชาชีววิทยาใน ระดับมัธยมศึกษา	สำนักวิชาวิทยาศาสตร์
24	24 - 28 พ.ค.47	อบรมระบบคุณภาพห้องปฏิบัติการและการตรวจติดตามภายใน ISO/IEC 17025	ศูนย์เครื่องมือวิทยาศาสตร์ และเทคโนโลยี
25	15 - 16 ก.ค. 47	อบรมเชิงปฏิบัติการเรื่องการแปรรูปผลิตภัณฑ์จากสับปะรด	สำนักวิชาอุตสาหกรรมเกษตร
26	19 - 21 ก.ค. 47	อบรมเชิงปฏิบัติการ เรื่อง การผลิตบทเรียนคอมพิวเตอร์ ช่วยสอนด้วยโปรแกรม Macromedia Authorware 7.0	ศูนย์บรรณสารและ สื่อการศึกษา
27	22 ก.ค. 47	แนวทางการผลิตอาหารตามหลักเกณฑ์วิธีการผลิตที่ดี (GMP)	สำนักวิชาอุตสาหกรรม เกษตร
28	23 ก.ค. 47	การประยุกต์ใช้ระบบ HACCP ในอุตสาหกรรมอาหาร	สำนักวิชาอุตสาหกรรม เกษตร
29	26 ก.ค. 47	โครงการสัมมนาเชิงปฏิบัติการ “การวิจัยเชิงบูรณาการ”	ส่วนบริการงานวิจัย



ตารางที่ 37 (ต่อ)

ลำดับ ที่	วัน เดือนปี	หลักสูตร/โครงการ	หน่วยงานที่รับผิดชอบ
30	7 ส.ค. 47	การสัมมนาเชิงปฏิบัติการเรื่อง ความรู้เพื่อยกระดับการแปรรูป การผลิตผ้า	ส่วนบริการงานวิจัย
31	18 ส.ค. 47	โครงการอบรมถวายความรู้ทางกฎหมายแด่พระภิกษุสงฆ์ 1,250 รูป	สำนักวิชานิติศาสตร์
32	19-20 ส.ค. 47	การฝึกอบรมเชิงปฏิบัติการ เรื่อง “เทคนิคพื้นฐานทางด้านจุลชีววิทยา”	สำนักวิชาวิทยาศาสตร์
33	20 ส.ค. 47	การผลิตสินค้าตามมาตรฐานผลิตภัณฑ์ชุมชน	สำนักวิชาอุตสาหกรรม เกษตร
34	21 - 22 ส.ค. 47	โครงการการสัมมนาเชิงปฏิบัติการ การวิจารณ์สำเนา	ส่วนบริการงานวิจัย
35	25 - 27 ส.ค. 47	การประชุมเชิงปฏิบัติการเรื่อง การพัฒนาศักยภาพนักวิจัยทางด้านนิติศาสตร์	สำนักวิชานิติศาสตร์
36	27 ส.ค. 47	โครงการอาหารปลอดภัย	สำนักวิชาเทคโนโลยี อุตสาหกรรม
37	13 ก.ย. - 6 ต.ค. 47	การอบรมภาษาอังกฤษสำหรับบุคคลทั่วไป ณ ศูนย์การศึกษา นอกโรงเรียน จ.เชียงราย	สำนักวิชาศิลปศาสตร์
38	17 ก.ย. 47	โครงการสัมมนาเชิงปฏิบัติการ เรื่อง สิทธิบัตรและทรัพย์สิน ทางปัญญา	ส่วนบริการงานวิจัย
39	17 ก.ย. 47	สัมมนาการประกันคุณภาพการศึกษาและการศึกษาไทย	ส่วนประกันคุณภาพ การศึกษาและพัฒนา หลักสูตร
40	22 ก.ย. 47	โครงการสัมมนาสำเนาสรุปร่วมกับหนังสือพิมพ์ฐานเศรษฐกิจ	ศูนย์บริการวิชาการ
41	22 - 26 ก.ย.47	การอบรมครูเพื่อประยุกต์ใช้เทคโนโลยีในการจัดการเรียนการสอน	ศูนย์บริการวิชาการ
42	25 - 26 ก.ย. 47	โครงการอบรมคอมพิวเตอร์ เพื่อการพัฒนาภาษาอังกฤษ	ศูนย์บริการวิชาการ



ตารางที่ 38: กิจกรรมการบริการวิชาการประเภทการเป็นวิทยากรของหน่วยงาน

ลำดับ ที่	วัน เดือนปี	กิจกรรม	วิทยากร	สถานที่	หน่วยงาน
1	29 พ.ย. - 1 ธ.ค.46	ค่ายองค์กรรวม	รศ.ยุทธนา สมิตะสิริ	โรงเรียนบ้านดู่	สำนักวิชา วิทยาศาสตร์
2	20 - 21 ธ.ค. 46	ค่าย GOLBE	รศ.ยุทธนา สมิตะสิริ	โรงแรมลานทอง	สำนักวิชา วิทยาศาสตร์
3	29 ธ.ค. 46	การจัดทำโครงการวิทยาศาสตร์ให้ ประสบผลสำเร็จ	รศ.ยุทธนา สมิตะสิริ	มหาวิทยาลัยแม่โจ้	สำนักวิชา วิทยาศาสตร์
4	28 ม.ค. 47	นโยบายรัฐบาลเกี่ยวกับสมุนไพรวงวาวเครือ ในทางธุรกิจสำหรับคน สัตว์ พืช	รศ.ยุทธนา สมิตะสิริ	อบต.แม่ข้าวต้ม	สำนักวิชา วิทยาศาสตร์
5	23 มี.ค. 47	วิทยากรกลุ่ม สัมมนาวิชาการเรื่อง “การติดตามและประเมินผลการวิจัย ประเทศ ตามมติคณะรัฐมนตรี”	ผศ.ดร.สุนันทา ฟาเบรจ	โรงแรมเมธาวลัย ชะอำ	สำนักวิชา ศิลปศาสตร์
6	30 เม.ย. 47	ผลของกวาวเครือขาวต่อผู้สูงอายุ	รศ.ยุทธนา สมิตะสิริ	วัดทรายมูล ต.แม่ข้าวต้ม	สำนักวิชา วิทยาศาสตร์
7	24 - 25 พ.ค. 47	การสร้างโจทย์ / ปัญหาของ กระบวนการเรียนรู้ทางวิทยาศาสตร์ จากท้องถิ่น	รศ.ยุทธนา สมิตะสิริ	สถาบันราชภัฏ กาญจนบุรี	สำนักวิชา วิทยาศาสตร์
8	25 พ.ค. 47	บรรยายเรื่อง สถานการณ์และข้อเสนอแนะ การพัฒนากลไกภูมิปัญญาท้องถิ่น ด้านสุขภาพ	รศ.ดร.ปรีชา อุปโยคิน	สำนักงานปฏิรูป ระบบสุขภาพแห่งชาติ	ศูนย์บริการ วิชาการ
9	26 พ.ค. 47	บรรยายเรื่อง วิชาชุมชน การเรียนรู้ชุมชนเพื่อการสร้างสุขภาพ	รศ.ดร.ปรีชา อุปโยคิน	โรงแรมเรดิสัน กรุงเทพฯ	ศูนย์บริการ วิชาการ
10	4 มิ.ย. 47	สถาบันอุดมศึกษากับการสร้างเครือข่าย ความร่วมมือด้านการเรียนการสอนวิทยาศาสตร์ และคณิตศาสตร์กับโรงเรียนในพื้นที่บริการ	รศ.ยุทธนา สมิตะสิริ	สถาบันราชภัฏ เชียงใหม่	สำนักวิชา วิทยาศาสตร์
11	10 มิ.ย. 47	จุดประกายงานวิจัยทางวิทยาศาสตร์	รศ.ยุทธนา สมิตะสิริ	ร.ร.จุฬารัตนราช วิทยาลัยเชียงใหม่	สำนักวิชา วิทยาศาสตร์
12	12 - 13 มิ.ย. 47	ขั้นตอนการทำโครงการวิทยาศาสตร์	รศ.ยุทธนา สมิตะสิริ	มหาวิทยาลัย นเรศวร	สำนักวิชา วิทยาศาสตร์



ตารางที่ 38 (ต่อ)

ลำดับ ที่	วัน เดือนปี	กิจกรรม	วิทยาการ	สถานที่	หน่วยงาน
13	18 มิ.ย. 47	การพัฒนาคนสู่การพัฒนางาน	รศ.ดร.ปรีชา อุปโยคิน	เชียงใหม่ รีสอร์ทท	ศูนย์บริการ วิชาการ
14	19 มิ.ย. 47	การทำโครงการรายวิชาต่างๆ	รศ.ยุทธนา สมิตะสิริ	โรงเรียนอนุบาล เมืองพะเยา	สำนักวิชา วิทยาศาสตร์
15	20 มิ.ย. 47	บรรยายเรื่อง ความสัมพันธ์ระหว่างวิชาการ กับวิชาชีพของนักหนังสือพิมพ์ท้องถิ่น	รศ.ดร.ปรีชา อุปโยคิน	โรงแรมเวียงตาด 2 จ.ตาด	ศูนย์บริการ วิชาการ
16	1 ก.ค. 47	การทำโครงการวิทยาศาสตร์	รศ.ยุทธนา สมิตะสิริ	โรงเรียนดอนชัย วิทยาคม	สำนักวิชา วิทยาศาสตร์
17	17 - 19 ก.ค. 47	อบรมการทำโครงการวิทยาศาสตร์ ระดับประถมศึกษา	รศ.ยุทธนา สมิตะสิริ	โรงเรียนในเครือข่าย โครงการรา สสวท.	สำนักวิชา วิทยาศาสตร์
18	24 ก.ค. 47	ประชุมเชิงปฏิบัติการเพื่อหาแนวทาง งานวิจัยคุณภาพร่วมกัน	ผศ.ดร.สุนันทา ฟาเบรอ	คณะเกษตรศาสตร์ มหาวิทยาลัยเชียงใหม่	สำนักวิชา ศิลปศาสตร์
19	28 ก.ค. 47	ร่วมเสวนาทางวิชาการ เพื่อหาแนวทางจัดตั้ง ศูนย์ส่งเสริมภาษาฝรั่งเศส	ผศ.ดร.สุนันทา ฟาเบรอ	มหาวิทยาลัยราชภัฏ เชียงราย	สำนักวิชา ศิลปศาสตร์
20	30 ก.ค. 47	ชี้แจงเป้าหมายและความเป็นมาของ การประชุมเชิงปฏิบัติการ	ผศ.ดร.สุนันทา ฟาเบรอ	คณะเกษตรศาสตร์ มหาวิทยาลัยเชียงใหม่	สำนักวิชา ศิลปศาสตร์
21	6 ส.ค. 47	อบรมการทำโครงการสำหรับครู	รศ.ยุทธนา สมิตะสิริ	โรงเรียนจันจว้า วิทยาคม	สำนักวิชา วิทยาศาสตร์
22	9 ส.ค. 47	การประเมินผลรายงานการวิจัยฉบับ สมบูรณ์ ระยะเวลา 4 วัน	ผศ.ดร.สุนันทา ฟาเบรอ	สำนักงานคณะ กรรมการวิจัย แห่งชาติ จ.หนองคาย	สำนักวิชา ศิลปศาสตร์
23	19 ส.ค. 47	โครงการพัฒนาคุณภาพ Young QA	รศ.กัลณกา ลาธิตธาดา	มหาวิทยาลัยราชภัฏ นครสวรรค์	ศูนย์เครื่องมือ วิทยาศาสตร์ และเทคโนโลยี
24	23 ส.ค. 47	บรรยาย เรื่อง ฮอร์โมน ให้นักศึกษาชั้นปีที่ 2	รศ.ยุทธนา สมิตะสิริ	มหาวิทยาลัยนเรศวร วิทยาเขตสารสนเทศ พะเยา	สำนักวิชา วิทยาศาสตร์
25	28 ส.ค. 47	การนำทวาวเครือขาวไปใช้ใน การกระตุ้นการเจริญเติบโตของกบ	รศ.ยุทธนา สมิตะสิริ	กลุ่มผู้เลี้ยงกบ ต.แม่กา อ.เมือง จ.พะเยา	สำนักวิชา วิทยาศาสตร์



ตารางที่ 38 (ต่อ)

ลำดับ ที่	วัน เดือนปี	กิจกรรม	วิทยากร	สถานที่	หน่วยงาน
26	28 - 29 ส.ค. 47	เป็นวิทยากรร่วมวิพากษ์หลักสูตรชุมชนบัณฑิต ด้านการแพทย์พื้นบ้านและการแพทย์ทางเลือก	รศ.ดร.ปรีชา อุปโยคิน	มหาวิทยาลัยราชภัฏ เชียงราย	ศูนย์บริการ วิชาการ
27	29 ส.ค. 47	การบรรยายในหัวข้อเรื่อง การพัฒนาสูตร และกระบวนการผลิต	อ.ปิยาภรณ์ ม่วงประสิทธิ์	มหาวิทยาลัยราชภัฏ เชียงราย	สำนักวิชา อุตสาหกรรม เกษตร
28	30 ส.ค. 47	บรรยายให้นักศึกษา ชั้นปีที่ 2 เรื่อง การสืบพันธุ์และการเจริญ	รศ.ยุทธนา สมิตะสิริ	มหาวิทยาลัยนเรศวร วิทยาเขตสารสนเทศ พะเยา	สำนักวิชา วิทยาศาสตร์
29	1 ก.ย. 47	บรรยาย เรื่อง กองทัพกับการแก้ปัญหา ความมั่นคงตามแนวชายแดนไทย-ลาว	รศ.ดร.ปรีชา อุปโยคิน	โรงแรมเวียงอินทร์ จ.เชียงราย	ศูนย์บริการ วิชาการ
30	1 ก.ย. 47	บรรยายการใช้เทคโนโลยีสารสนเทศ เป็นเครื่องมือในการบริหาร	น.อ.ดร.ธงชัย อยู่ญาติวงค์ และ อ.ทรงสรวด์ อุดมศิลป์	โรงแรมริมกก จ.เชียงราย	สำนักวิชา เทคโนโลยี สารสนเทศ
31	9 ก.ย.47	สัมมนา “พลังภูมิปัญญาท้องถิ่นด้านสุขภาพ เพื่อชุมชน” เรื่อง การศึกษากลไกภูมิปัญญา ท้องถิ่นด้านสุขภาพ	รศ.ดร.ปรีชา อุปโยคิน	ประชุมสมัชชา สุขภาพแห่งชาติ 2547	ศูนย์บริการ วิชาการ
32	21 - 24 ก.ย. 47	อบรมเชิงปฏิบัติการในการจัดทำข้อมูลสาร สนเทศทางการบริหาร และสารสนเทศ ภูมิศาสตร์ (GIS)	อ.ทรงสรวด์ อุดมศิลป์	มหาวิทยาลัย แม่ฟ้าหลวง	สำนักวิชา เทคโนโลยี สารสนเทศ



ตารางที่ 39: กิจกรรมการบริการวิชาการประเภทการเป็นที่ปรึกษา (วิชาการ วิทยานิพนธ์) ผู้ทรงคุณวุฒิ/
อาจารย์พิเศษ

ลำดับ ที่	วันเดือนปี	หัวข้อ/ประเด็น	ผู้ให้คำปรึกษา ผู้ทรงคุณวุฒิ	หน่วยงาน
1	ต.ค.46 - ก.ย.47	กรรมการบริหาร ประชุมสถาบันอุดมศึกษาภาคเหนือเพื่อสร้างเครือข่ายวิจัยภาคเหนือ	ผศ.ดร.สุนันทา ฟาเบร	สำนักวิชาศิลปศาสตร์
2	ต.ค.46 - ก.ย.47	โครงการให้คำปรึกษากฎหมายเพื่อประชาชน	รศ.ดร.ชโล ว่องวัฒนาภักุล	สำนักวิชานิติศาสตร์
3	14 ต.ค. 46	สอปล้มภาษณ์เยาวชนที่สมัครเข้าร่วมโครงการมิตรภาพเยาวชน ลุ่มแม่น้ำโขงให้ จ.เชียงราย	ผศ.ดร.สุนันทา ฟาเบร	สำนักวิชาศิลปศาสตร์
4	05 พ.ย. 46	เป็นวิทยากร เรื่องสถานการณ์โลกที่น่าจับตามอง	ผศ.ดร.สุนันทา ฟาเบร	สำนักวิชาศิลปศาสตร์
5	16 ธ.ค. 46	กรรมการสอบวิทยานิพนธ์ นิสิตปริญญาโทให้นักศึกษามหาวิทยาลัยนเรศวร	ผศ.ลักขณา รุจนะไกรกานต์	สำนักวิชาเทคโนโลยีอุตสาหกรรม
6	19 ธ.ค. 46	กรรมการสอบวิทยานิพนธ์ นักศึกษาปริญญาโท มหาวิทยาลัยเชียงใหม่	ผศ.ลักขณา รุจนะไกรกานต์	สำนักวิชาเทคโนโลยีอุตสาหกรรม
7	26 ธ.ค. 46	กรรมการสอบวิทยานิพนธ์ ที่มหาวิทยาลัยธรรมศาสตร์	ผศ.ดร.สุนันทา ฟาเบร	สำนักวิชาศิลปศาสตร์
8	05 ก.พ. 47	รองประธานคณะกรรมการฝ่ายวิชาการเรื่องยกฐานะเมืองเชียงแสนเป็นมรดกโลก	ผศ.ดร.สุนันทา ฟาเบร	สำนักวิชาศิลปศาสตร์
9	11 ก.พ. 47	กรรมการสอบวิทยานิพนธ์ นักศึกษาปริญญาโท ภาควิชาทฤษฎีวิทยา คณะเกษตรศาสตร์	รศ.ยุพธนา สมิตะสิริ	สำนักวิชาวิทยาศาสตร์
10	22 ก.พ. 47	การประกวดโครงงานระดับประเทศของสถาบันพัฒนาวิชาการ	รศ.ยุพธนา สมิตะสิริ	สำนักวิชาวิทยาศาสตร์
11	01 มี.ค. 47	การตรวจรูปแบบศูนย์วิทยบริการเครือข่ายสำหรับสถานศึกษาขั้นพื้นฐาน ให้จุฬาลงกรณ์มหาวิทยาลัย	อ.ทรงสวรรค์ อุดมศิลป์	ศูนย์บรรณสารและสื่อการศึกษา
12	10 มี.ค. 47 - 25 มี.ค. 47, 6 พ.ค. 47 - 2 มี.ย. 47	ทำหน้าที่ International Consultant ร่วมกับ องค์การอาหารและเกษตรแห่งสหประชาชาติ	ผศ.ลักขณา รุจนะไกรกานต์	สำนักวิชาเทคโนโลยีอุตสาหกรรม



ตารางที่ 39 (ต่อ)

ลำดับ ที่	วัน เดือนปี	หัวข้อ/ประเด็น	สถานที่	หน่วยงาน
13	18 มิ.ย. 47	กรรมการสมาคมฝรั่งเศส-ไทย เชียงราย	ผศ.ดร.สุนันทา ฟาเบร	สำนักวิชาศิลปศาสตร์
14	21 ก.ค. 47	ผู้ทรงคุณวุฒิพิจารณาโครงการวิจัยเรื่อง การสร้างแนวทางการร่วมมือด้านการวิจัย ภาครัฐ ภาคเอกชน และภาคชุมชน	ผศ.ดร.สุนันทา ฟาเบร	สำนักวิชาศิลปศาสตร์
15	22 ก.ค. 47	ประเมินผลรายงานการวิจัยฉบับสมบูรณ์ของ หน่วยงานภาครัฐที่ได้รับจัดสรรงบประมาณ	ผศ.ดร.สุนันทา ฟาเบร	สำนักวิชาศิลปศาสตร์
16	30 ก.ค. 47	คณะกรรมการคัดสรรสุดยอดหนึ่งตำบล หนึ่งผลิตภัณฑ์ไทย พ.ศ. 2547	ผศ.ดร.สุนันทา ฟาเบร	สำนักวิชาศิลปศาสตร์
17	01 ส.ค. 47	อาจารย์ที่ปรึกษาโครงการนักวินิจจัยอาหาร และเครื่องดื่มของวิสาหกิจชุมชน จ.เชียงราย	อ.ปิยาภรณ์ ม่วงประสิทธิ์	สำนักวิชาอุตสาหกรรม เกษตร
18	10 ก.ย. 47	กรรมการประชุมคณะทำงานด้านพัฒนา บุคลากร	ผศ.ดร.สุนันทา ฟาเบร	สำนักวิชาศิลปศาสตร์

ตารางที่ 40: กิจกรรมการบริการวิชาการประเภทการเผยแพร่ความรู้และบทความ

ลำดับ ที่	วัน เดือนปี	หัวข้อ/ประเด็น	ผู้เผยแพร่	หน่วยงาน
1	18-19 ธ.ค. 46	ผลการให้กาวาแควีแดงเป็นระยะเวลา 6 เดือน ต่ออวัยวะเพศ ความดันโลหิต ความหนาแน่น ของสเปิร์ม และอวัยวะสืบพันธุ์ของหนูที่แก่แล้ว	รศ.ยุทธนา สมิตะสิริ	สำนักวิชาวิทยาศาสตร์
2	20-21 พ.ค.47	การเพิ่มปริมาณของกาวาแควีขาวในสภาพ ปลอดเชื้อ ผลของกาวาแควีขาว กาวาแควีแดง การเปรียบเทียบฤทธิ์คล้ายเอสโตรเจนของ กาวาแควีขาวกับพรีมาริน	รศ.ยุทธนา สมิตะสิริ	สำนักวิชาวิทยาศาสตร์



ตารางที่ 41: กิจกรรมการบริการวิชาการประเภทการถ่ายทอดเทคโนโลยี/การบริการ วิเคราะห์ทดสอบ

ลำดับ ที่	วัน เดือนปี	หัวข้อ/ประเด็น	หน่วยงาน
1	13 ต.ค. 46	บริการใช้เครื่องวิเคราะห์ค่า aw เพื่อหาค่า aw ในแครอตบแห้ง ผู้ขอรับบริการ บ.บุญทิพย์ ฟู๊ดโปรดักส์ จำกัด	ศูนย์เครื่องมือ วิทยาศาสตร์และ เทคโนโลยี
2	15 ต.ค. 46	บริการเพาะเลี้ยงเนื้อเยื่อต้นกล้วยไม้ ผู้ขอรับบริการ นายสวัสดิ์ ปวนทา	ศูนย์เครื่องมือ วิทยาศาสตร์และ เทคโนโลยี
3	22 ต.ค. 46	บริการใช้เครื่อง XRF ผู้ขอรับบริการ น.ส.เพียรพิน ชยัน สถาบันราชภัฏพิบูลสงคราม จ.พิษณุโลก	ศูนย์เครื่องมือ วิทยาศาสตร์และ เทคโนโลยี
4	10 พ.ย. 46	บริการใช้เครื่อง aw,kjeltach,fibertech	ศูนย์เครื่องมือ วิทยาศาสตร์และ เทคโนโลยี
5	18 พ.ย. 46	บริการวิเคราะห์น้ำ ผู้ขอรับบริการ บ. ดอยคำผลิตภัณฑ์อาหาร จำกัด	ศูนย์เครื่องมือ วิทยาศาสตร์และ เทคโนโลยี
6	28 พ.ย. 46	บริการเพาะเลี้ยงเนื้อเยื่อพืช ผู้ขอรับบริการนายตัน ปันลี	ศูนย์เครื่องมือ วิทยาศาสตร์และ เทคโนโลยี
7	15 ธ.ค. 46	บริการวิเคราะห์ทดสอบการวิเคราะห์หาจุลินทรีย์ในอาหาร	ศูนย์เครื่องมือ วิทยาศาสตร์และ เทคโนโลยี
8	18 ม.ค. 47	ถ่ายทอดเทคโนโลยีกาวาวเครือขาวสู่ชุมชน	สำนักวิชาวิทยาศาสตร์
9	05 ก.พ. 47	บริการวิเคราะห์น้ำ ผู้ขอรับบริการ บ.ไทยคอสโมสฟู๊ดส์ จำกัด	ศูนย์เครื่องมือ วิทยาศาสตร์และ เทคโนโลยี
10	16 ก.พ. 47	บริการวิเคราะห์ทดสอบโดยใช้เครื่อง FTIR ผู้ขอรับบริการ หจก.เชียงใหม่แมททีเรียลไชน์ คอนสแตนท์	ศูนย์เครื่องมือ วิทยาศาสตร์และ เทคโนโลยี



ตารางที่ 41 (ต่อ)

ลำดับ ที่		หัวข้อ/ประเด็น	หน่วยงาน
11	24 ก.พ. 47	บริการวิเคราะห์ทดสอบ การวิเคราะห์หาจุลินทรีย์ในอาหาร ผู้ขอรับบริการ บ. ดอยคำผลิตภัณฑ์อาหาร จำกัด	ศูนย์เครื่องมือ วิทยาศาสตร์และ เทคโนโลยี
12	24 ก.พ. 47	บริการวิเคราะห์ทดสอบ การวิเคราะห์หาจุลินทรีย์ในอาหาร ผู้ขอรับบริการ มูลนิธิแม่ฟ้าหลวง สำนักงาน ประสานงาน โครงการพัฒนาโดยตุง	ศูนย์เครื่องมือ วิทยาศาสตร์และ เทคโนโลยี
13	16 มี.ค. 47	บริการวิเคราะห์ทดสอบ การวิเคราะห์หาจุลินทรีย์ในอาหาร ผู้ขอรับบริการ บ.ดอยคำผลิตภัณฑ์อาหาร จำกัด	ศูนย์เครื่องมือ วิทยาศาสตร์และ เทคโนโลยี
14	19 มี.ค. 47	บริการวิเคราะห์ทดสอบ โดยใช้เครื่อง XRF ผู้ขอรับบริการ มูลนิธิแม่ฟ้าหลวง	ศูนย์เครื่องมือ วิทยาศาสตร์และ เทคโนโลยี
15	19 มี.ค. 47	บริการวิเคราะห์ทดสอบโดยใช้เครื่อง FTIR ผู้ขอรับบริการ หจก.เชียงใหม่แม่ที่เรียลไชน์ คอนสแตนท์	ศูนย์เครื่องมือ วิทยาศาสตร์และ เทคโนโลยี
16	30 มี.ค. 47	ถ่ายทอดเทคโนโลยีสมุนไพรกวาวเครือขาว สู่ อสม. ต.แม่ข้าวต้ม	สำนักวิชาวิทยาศาสตร์
17	27 เม.ย. 47	บริการวิเคราะห์ทดสอบโดยใช้เครื่อง FTIR ผู้ขอรับบริการ หจก.เชียงใหม่แม่ที่เรียลไชน์ คอนสแตนท์	ศูนย์เครื่องมือ วิทยาศาสตร์และ เทคโนโลยี
18	30 เม.ย. 47	บริการเตรียมน้ำยา凍ตัวอย่างพืช (FAA) ผู้ขอรับบริการ ศูนย์ฝึกอบรมที่ 4	ศูนย์เครื่องมือ วิทยาศาสตร์และ เทคโนโลยี
19	03 พ.ค. 47	บริการวิเคราะห์ชาเขียว ผู้ขอรับบริการ บ.ดอยคำผลิตภัณฑ์อาหาร จำกัด	ศูนย์เครื่องมือ วิทยาศาสตร์และ เทคโนโลยี
20	17 พ.ค. 47	บริการวิเคราะห์น้ำ ผู้ขอรับบริการ บ.เอ็นริช เทคโนโลยี จำกัด	ศูนย์เครื่องมือ วิทยาศาสตร์และ เทคโนโลยี



ตารางที่ 41 (ต่อ)

ลำดับ ที่	วัน เดือนปี	หัวข้อ/ประเด็น	หน่วยงาน
21	31 พ.ค. 47	บริการวิเคราะห์สาหร่ายสไปรูลีนา ผู้ขอรับบริการ บ. พรธาดาฟาร์ม จำกัด	ศูนย์เครื่องมือ วิทยาศาสตร์และ เทคโนโลยี
22	01 มิ.ย. 47	บริการวิเคราะห์ทดสอบน้ำในกระบวนการผลิต ผู้ขอรับบริการ บ.บี.บี.ดีเวลลอปเม้นต์ จำกัด	ศูนย์เครื่องมือ วิทยาศาสตร์และ เทคโนโลยี
23	07 มิ.ย. 47	บริการตรวจวิเคราะห์น้ำ ผู้ขอรับบริการ สำนักงานเทศบาลนครเชียงราย	ศูนย์เครื่องมือ วิทยาศาสตร์และ เทคโนโลยี
24	14 มิ.ย. 47	บริการวิเคราะห์ทดสอบโดยใช้เครื่อง FTIR ผู้ขอรับบริการ หจก. เชียงใหม่แมททีเรียลไชน์ คอนสแตนท์	ศูนย์เครื่องมือ วิทยาศาสตร์และ เทคโนโลยี
25	15 มิ.ย. 47	บริการเตรียมน้ำยาดองตัวอย่างพืช (FAA) ผู้ขอรับบริการ โครงการพฤษศาสตร์พื้นบ้านของชาวไทยลื้อ จ.เชียงราย	ศูนย์เครื่องมือ วิทยาศาสตร์และ เทคโนโลยี
26	18 มิ.ย. 47	บริการวิเคราะห์หาสารตกค้างในผัก ผู้ขอรับบริการ บ.ไทยคอสโมสฟู้ดส์ จำกัด	ศูนย์เครื่องมือ วิทยาศาสตร์และ เทคโนโลยี
27	29 มิ.ย. 47	บริการตรวจสอบผลิตภัณฑ์ชุมชน ผู้ขอรับบริการ สำนักงานมาตรฐานผลิตภัณฑ์อุตสาหกรรม	ศูนย์เครื่องมือ วิทยาศาสตร์และ เทคโนโลยี
28	09 ก.ค. 47	บริการวิเคราะห์น้ำจากระบบบำบัดน้ำเสีย ผู้ขอรับบริการ รพ. เกษมราษฎร์ศรีบูรินทร์	ศูนย์เครื่องมือ วิทยาศาสตร์และ เทคโนโลยี
29	13 ก.ค. 47	บริการวิเคราะห์น้ำในกระบวนการผลิต ผู้ขอรับบริการ บ.บี.บี. ดีเวลลอปเม้นต์ จำกัด	ศูนย์เครื่องมือ วิทยาศาสตร์และ เทคโนโลยี



ตารางที่ 41 (ต่อ)

ลำดับ ที่	วัน เดือนปี	หัวข้อ/ประเด็น	หน่วยงาน
30	26 ก.ค. 47	บริการวิเคราะห์ทดสอบโดยใช้เครื่อง FTIR ผู้ให้บริการ หจก.เชียงใหม่แมททีเรียลไซน์ คอนสแตนท์	ศูนย์เครื่องมือ วิทยาศาสตร์และเทคโนโลยี
31	28 ก.ค. 47	บริการใช้ตู้อบความร้อน ผู้ให้บริการ บ.บี.บี. ดีเวลลอปเม้นต์ จำกัด	ศูนย์เครื่องมือ วิทยาศาสตร์และเทคโนโลยี
32	05 ส.ค. 47	บริการวิเคราะห์น้ำจากระบบบำบัดน้ำเสีย ผู้ให้บริการ รพ.เกษมราษฎร์ศรีบูรินทร์	ศูนย์เครื่องมือ วิทยาศาสตร์และเทคโนโลยี
33	13 ส.ค. 47	บริการวิเคราะห์หาสารตกค้างในผัก ผู้ให้บริการ บ.ไทยคอลสมอสฟูดส์ จำกัด	ศูนย์เครื่องมือ วิทยาศาสตร์และเทคโนโลยี
34	31 ส.ค. 47	บริการตรวจวิเคราะห์น้ำ (คุณภาพน้ำเสียจากบ่อบำบัดน้ำเสีย)	ศูนย์เครื่องมือ วิทยาศาสตร์และเทคโนโลยี



การให้บริการวิชาการของมหาวิทยาลัยแม่ฟ้าหลวง ที่จัดขึ้นภายนอกมหาวิทยาลัย



ตารางที่ 42: กิจกรรมการบริการวิชาการประเภทนิทรรศการ/แข่งขัน/กิจกรรมอื่นๆ

ลำดับ ที่	วัน เดือนปี	กิจกรรม	หน่วยงาน
1	1 ต.ค.46- 30 ก.ย.47	โครงการรวบรวมบรรณานุกรม จ.เชียงราย	ศูนย์บรรณสารและ สื่อการศึกษา
2	1 ต.ค.46- 30 ก.ย.47	โครงการความร่วมมือระหว่างมหาวิทยาลัยแม่ฟ้าหลวง กับ Asia Seed	ศูนย์บริการวิชาการ
3	08-10 ม.ค. 47	จัดนิทรรศการโครงการรายวิชาต่าง ๆ ระดับประถมศึกษาและมัธยมศึกษา	สำนักวิชาวิทยาศาสตร์
4	10-12 ม.ค. 47	จัดนิทรรศการโครงการถ่ายทอดเทคโนโลยี สมุนไพรกวาวเครือขาว	สำนักวิชาวิทยาศาสตร์
5	06 ก.พ. 47	เทศกาลชาโลก อ.เชียงแสน	สำนักวิชาอุตสาหกรรม เกษตร
6	12 ก.พ.47	โครงการเทศกาลอาหารและอุตสาหกรรมเกษตร มหาวิทยาลัยแม่ฟ้าหลวง ครั้งที่ 3	สำนักวิชาอุตสาหกรรม เกษตร
7	27-29 พ.ค.47	ค่ายภาษาอังกฤษ กลุ่มโรงเรียนมัธยมตอนปลาย สำนักงานเขตพื้นที่การศึกษา เชียงราย เขต 2	ศูนย์บริการวิชาการ
8	15-19 มิ.ย. 47	โครงการห้องสมุดพี่ช่วยน้อง	ศูนย์บรรณสารและ สื่อการศึกษา
9	28 ก.ค. 47	โครงการเทคโนโลยีสะอาด	สำนักวิชาอุตสาหกรรม เกษตร
10	18 ส.ค.47	วันวิทยาศาสตร์	มหาวิทยาลัยแม่ฟ้าหลวง
11	10 ก.ย. 47	อบรมการทำโครงงานวิทยาศาสตร์ระดับนานาชาติโครงการประกวดโครงงาน นักวิทยาศาสตร์รุ่นเยาว์ (YSC.CS & YSC.EN 2005)	สำนักวิชาเทคโนโลยี สารสนเทศ
12	30 ก.ค.47	โครงการผู้หญิงไทยในวันพื้งนี้	สำนักวิชาศิลปศาสตร์
13	ต.ค. 46- ก.ย. 47	โครงการ E-learning ของสำนักงานคณะกรรมการการอุดมศึกษา	ศูนย์บรรณสารและ สื่อการศึกษา
14	2 - 4 ก.ค.47	การจัดสัมมนาให้ศูนย์ยุโรปศึกษาแห่งจุฬาลงกรณ์มหาวิทยาลัย	ศูนย์บริการวิชาการ





โครงการอบรมพระภิกษุสงฆ์ เพื่อถวายความรู้ทางด้านกฎหมายที่เกี่ยวข้อง จำนวน 1,250 รูป ณ หอประชุมสมเด็จย่า



การให้บริการข้อมูลข่าวสาร

มหาวิทยาลัยมีการให้บริการข้อมูลข่าวสารเพื่อการประชาสัมพันธ์ และเป็นสื่อกลางระหว่างมหาวิทยาลัยกับพนักงาน นักศึกษา และหน่วยงานภายนอก ดังนี้

1) ข่าวสารทางอินเทอร์เน็ต เป็นการเผยแพร่ข้อมูลข่าวสารต่างๆ ของมหาวิทยาลัย ผ่านทางอินเทอร์เน็ตโดยจัดทำโฮมเพจของมหาวิทยาลัย คือ <http://www.mfu.ac.th> ซึ่งมีการปรับปรุงข้อมูลทุกวัน

2) จัดทำวารสารเพื่อเผยแพร่ข่าวสารของมหาวิทยาลัย จำนวน 2 ฉบับ คือ

2.1 วารสารที่นี้ดอยงาม ออกทุกวันที่ 1,15 ของเดือน สำหรับเผยแพร่ภายในมหาวิทยาลัย

2.2 จดหมายข่าว เป็นเอกสารเผยแพร่ข่าวสารของมหาวิทยาลัย การจัดกิจกรรมด้านต่างๆ และความเคลื่อนไหวภายในมหาวิทยาลัย ไปยังสถาบันการศึกษาต่างๆ และหน่วยงานภายนอก เป็นรายเดือน

3) การบริการทางวิทยุกระจายเสียง

มหาวิทยาลัยแม่ฟ้าหลวงมีการเผยแพร่ข่าวสารทางสถานีวิทยุกระจายเสียงทหารอากาศ จังหวัดเชียงราย FM 95.75 เมกกะเฮิรซ์ เวลา 20.30-21.00 น. ทุกวันเสาร์ และ FM 94.25 เมกกะเฮิรซ์ เวลา 12.30 -13.00 น. ทุกวันอาทิตย์ เพื่อเผยแพร่ความรู้ทางด้านศิลปวัฒนธรรมล้านนาสู่ประชาชน โดยวิธีการนำเสนอเป็นบทสารคดีรวบรวมบทความทางวิชาการและประชาสัมพันธ์ข่าวสารต่างๆ ของมหาวิทยาลัย



การเยี่ยมชม / ศึกษาดูงาน

ในปี 2547 มีหน่วยงานภายนอก/คณาบุคคลมาเยี่ยมชม และศึกษาดูงานด้านต่างๆ ของมหาวิทยาลัย เช่น การบริหารจัดการ การเรียนการสอน การวางผังอาคารสถานที่ เป็นต้น รวมจำนวนหน่วยงานที่เข้าเยี่ยมชม มหาวิทยาลัย ทั้งสิ้น 124 คณะ ประกอบด้วย

1. ส่วนราชการ จังหวัดเชียงราย และหน่วยงานท้องถิ่น	จำนวน	4	คณะ
2. ส่วนราชการจากส่วนกลางและจังหวัดอื่นๆ	จำนวน	10	คณะ
3. คณาบุคคล และองค์กรจากต่างประเทศ	จำนวน	9	คณะ
4. สถาบันการศึกษา (โรงเรียน มหาวิทยาลัย)	จำนวน	96	คณะ
5. คณาบุคคล และองค์กรจากภาคเอกชน	จำนวน	1	คณะ
6. คณาบุคคลและหน่วยงานอื่นๆ	จำนวน	4	คณะ

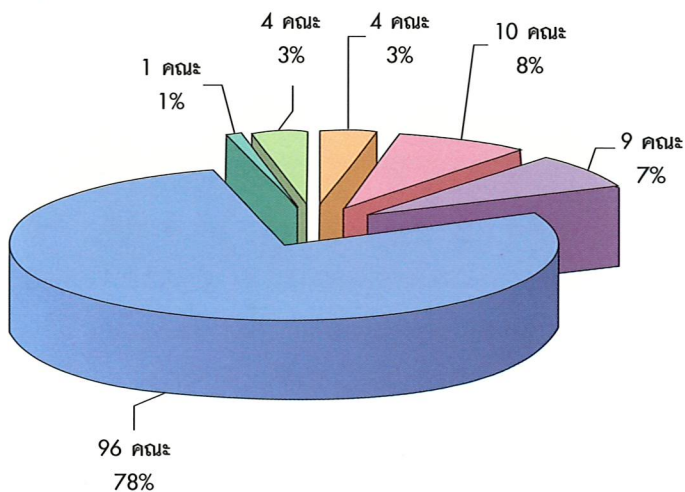

- 1. ส่วนราชการจังหวัดเชียงราย และหน่วยงานท้องถิ่น
- 2. ส่วนราชการจากส่วนกลาง และจังหวัดอื่นๆ
- 3. คณาบุคคล และองค์กรจากต่างประเทศ
- 4. สถาบันการศึกษา (โรงเรียน มหาวิทยาลัย)
- 5. คณาบุคคล และองค์กรจากภาคเอกชน
- 6. คณาบุคคลและหน่วยงานอื่นๆ



ส่วนหนึ่งของผู้เยี่ยมชม



ฯพณฯ เอกอัครราชทูตอินเดียนเดียประจำประเทศไทย เยี่ยมชมมหาวิทยาลัยแม่ฟ้าหลวง



เอกอัครราชทูตเยอรมันนี ประจำประเทศไทย
เยี่ยมชมมหาวิทยาลัยแม่ฟ้าหลวง



การทำนุบำรุงศิลปะและวัฒนธรรม

มหาวิทยาลัยได้ส่งเสริมการเข้าร่วมกิจกรรมด้านศิลปวัฒนธรรมในท้องถิ่นที่จะนำมาซึ่งความวัฒนาถาวรในเอกลักษณ์ของความเป็นชาติและวัฒนธรรมล้านนาไว้ เช่น วันคล้ายวันพระราชสมภพของสมเด็จพระศรีนครินทราบรมราชชนนี วันทานหาแม่ฟ้าหลวง วันปิยมหาราช วันเฉลิมพระชนมพรรษาพระบาทสมเด็จพระเจ้าอยู่หัว และสมเด็จพระนางเจ้าพระบรมราชินีนาถ เป็นต้น

มหาวิทยาลัยได้ส่งเสริมให้มีการจัดตั้งชมรมส่งเสริมศิลปวัฒนธรรมของนักศึกษา และได้เชิญวิทยากรด้านนาฏศิลป์ทั้งดนตรีไทยและดนตรีพื้นเมืองมาทำการฝึกสอนแก่นักศึกษาและพนักงานของมหาวิทยาลัยอย่างต่อเนื่อง ส่งเสริมให้มีการแสดงด้านนาฏศิลป์และดนตรีไทยทั้งภายในและภายนอกมหาวิทยาลัย จัดกิจกรรมภายในมหาวิทยาลัย ได้แก่ พิธีไหว้ครูและรับเป็นศิษย์ พิธีบายศรี สู่ขวัญ พิธีเลี้ยงขันโตก พิธีถวายเทียนพรรษา งานทอดกฐิน รดน้ำดำหัวเนื่องในวันสงกรานต์ นอกจากนี้ยังได้เข้าร่วมการแสดงด้านนาฏศิลป์ ดนตรีไทยและพื้นเมือง กับองค์กรต่างๆ ในจังหวัดเชียงราย รายละเอียดงานแสดงศิลปวัฒนธรรมในปีงบประมาณ พ.ศ. 2547 ดังตารางที่ 43

ตารางที่ 43: รายละเอียดกิจกรรมศิลปวัฒนธรรมในปีงบประมาณ พ.ศ. 2547

วัน/เดือน/ปี	กิจกรรม	สถานที่จัด
21 ต.ค. 2546	คณะอาจารย์และพนักงานถวายพระพรสมเด็จพระย่าครบ 103 ปี	พระตำหนักดอยตุง จ.เชียงราย
23 ต.ค. 2546	คณะอาจารย์และพนักงานวางพวงมาลาวันปิยมหาราช.	จ.เชียงราย
1 พ.ย. 2546	พิธีถวายผ้าพระกฐินพระราชทานของมหาวิทยาลัยแม่ฟ้าหลวง ประจำปี 2546	วัดพระสิงห์ จ.เชียงราย
8-9 พ.ย. 46	เข้าร่วมงานประเพณีลอยกระทงประจำปี 2546	สวนสาธารณะจำลองสิริราชสมบัติครบ 50 ปี จ.เชียงราย
2 มิ.ย.47	วันวิสาขบูชา	ณ วัดห้วยพลู / วัดสันต้นดอก จ.เชียงราย
17 มิ.ย.47	พิธีถวายสักการะแก่สมเด็จพระศรีนครินทราบรมราชชนนีและพิธีไหว้ครูและรับเป็นศิษย์	มหาวิทยาลัยแม่ฟ้าหลวง
19 มิ.ย.47	พิธีบายศรีสู่ขวัญและงานขันโตกปีการศึกษา 2547	มหาวิทยาลัยแม่ฟ้าหลวง
18 ก.ค. 47	ทำบุญตักบาตร เนื่องในวันคล้ายวันสวรรคตสมเด็จพระศรีนครินทราบรมราชชนนี	มหาวิทยาลัยแม่ฟ้าหลวง



ตารางที่ 43 (ต่อ)

วัน/เดือน/ปี	กิจกรรม	สถานที่จัด
18 ก.ค. 47	พิธีทานหาแม่ฟ้าหลวงเนื่องในวันสวรรคต สมเด็จพระศรีนครินทร์บรมราชชนนี และพิธีทำบุญทอดผ้าป่า เพื่อทุนการศึกษา	มหาวิทยาลัยแม่ฟ้าหลวง
20 ก.ค. 47	พิธีทำบุญสืบชะตาให้แก่ พลตำรวจเอกเกา สารสิน	มหาวิทยาลัยแม่ฟ้าหลวง
20 -23 ก.ค. 47	โครงการเข้าร่วมงานดนตรีไทยอุดมศึกษา ครั้งที่ 33	มหาวิทยาลัยรามคำแหง
30 ก.ค.47	พิธีแห่เทียนเข้าพรรษา-ร่วมถวายเทียนพรรษา	วัดห้วยพลู จ.เชียงราย
1 ส.ค.47	ร่วมชบวนแห่เทียนเข้าพรรษาร่วมกับ จังหวัดเชียงราย	จ.เชียงราย
7 ส.ค. 47	นิติประเพณีรพีรำลึก ปี 2547	มหาวิทยาลัยแม่ฟ้าหลวง
25 ก.ย.47	พิธีทำบุญตักบาตร งานสถาปนา มหาวิทยาลัยแม่ฟ้าหลวง ครบรอบ 6 ปี และพิธีทางสงฆ์	มหาวิทยาลัยแม่ฟ้าหลวง

โครงการจัดตั้งพิพิธภัณฑ์อารยธรรมลุ่มแม่น้ำโขง

มหาวิทยาลัยแม่ฟ้าหลวงตั้งอยู่ ณ จังหวัดเชียงราย ภาคเหนือตอนบนซึ่งเป็นพื้นที่ที่มีศิลปวัฒนธรรม ประเพณีล้านนาที่สืบทอดกันมา และเป็นเอกลักษณ์เฉพาะ การสืบสานและพัฒนาศิลปวัฒนธรรม จึงเป็นภารกิจที่สำคัญประการหนึ่งของมหาวิทยาลัย ตลอดระยะเวลานับตั้งแต่แม่ฟ้าหลวงได้เริ่มก่อตั้ง มหาวิทยาลัยได้จัดกิจกรรมศิลปวัฒนธรรม และได้เข้าร่วมกับองค์กรหน่วยงานต่างๆ ทั้งในจังหวัดเชียงราย และในเขตภาคเหนือ มีการจัดตั้งชมรมอนุรักษ์ศิลปวัฒนธรรมล้านนา โดยจัดให้มีกิจกรรมและเข้าร่วมกิจกรรมอย่างต่อเนื่อง และในปี 2547

มหาวิทยาลัยได้มีโครงการจัดตั้งพิพิธภัณฑ์อารยธรรมลุ่มแม่น้ำโขง ที่มหาวิทยาลัยแม่ฟ้าหลวง ทั้งนี้ เนื่องจากมหาวิทยาลัยตระหนักดีว่าอาณาจักรเวียงล้านนานั้นมีความเกี่ยวเนื่องทางสังคม และมีความหลากหลายทางนิเวศวิทยา วัฒนธรรมทั้งทางด้านศาสนา ศิลป วัฒนธรรม ประเพณี การปกครอง ภูมิปัญญา นับเป็นแหล่งอารยธรรมที่สำคัญ ดังนั้น มหาวิทยาลัยแม่ฟ้าหลวงซึ่งตั้งอยู่ในอาณาจักรเวียงลุ่มแม่น้ำโขง จึงกำหนดให้มีการจัดสร้างพิพิธภัณฑ์ที่มีมาตรฐานเพื่อเป็นศูนย์กลางการศึกษา สร้างองค์ความรู้ แหล่งค้นคว้า เผยแพร่ ศิลปวัฒนธรรมสู่สังคม และพัฒนาคุณภาพชีวิต และที่สำคัญยิ่งเพื่อเป็นการเฉลิมพระเกียรติในวโรกาส สมเด็จพระเทพรัตนราชสุดาฯ สยามบรมราชกุมารี ที่ทรงมีพระชนมายุครบ 50 พรรษาในปี พ.ศ. 2548 นี้



ศูนย์ภาษาและวัฒนธรรมจีนสิรินธร

ความเป็นมา

ศูนย์ภาษาและวัฒนธรรมจีน เป็นโครงการความร่วมมือระหว่างรัฐบาลประเทศสาธารณรัฐประชาชนจีน และรัฐบาลไทย เริ่มตั้งแต่เดือนมีนาคม 2542 นายประจวบ ไชยสาส์น รัฐมนตรีว่าการทบวงมหาวิทยาลัย พร้อมด้วย รองศาสตราจารย์วันชัย ศิริชนะ ปลัดทบวงมหาวิทยาลัยในขณะนั้นและคณะ ได้เดินทางไปเยือนและแสวงหาความร่วมมือด้านการศึกษากับรัฐบาลประเทศสาธารณรัฐประชาชนจีน และมหาวิทยาลัยในประเทศสาธารณรัฐประชาชนจีน พร้อมกับได้มีโอกาสสนทนา แลกเปลี่ยนความคิดเห็นกับรัฐมนตรีว่าการกระทรวงศึกษาธิการของประเทศสาธารณรัฐประชาชนจีนเกี่ยวกับการเสนอให้รัฐบาลประเทศสาธารณรัฐประชาชนจีนเข้ามาจัดตั้งศูนย์ภาษาและวัฒนธรรมจีนขึ้น ที่มหาวิทยาลัยแม่ฟ้าหลวง เนื่องในโอกาสที่จะมีการเฉลิมฉลองวันคล้ายวันพระราชสมภพของสมเด็จพระศรีนครินทราบรมราชชนนี ครบรอบ 100 ปี ในปี 2543

ต่อมารัฐบาลประเทศสาธารณรัฐประชาชนจีนได้ให้ความเห็นชอบในการจัดตั้งศูนย์ภาษาและวัฒนธรรมจีนที่มหาวิทยาลัยแม่ฟ้าหลวง โดยยินดีให้ความช่วยเหลือแบบไม่เปล่าในการจัดตั้งศูนย์ภาษาและวัฒนธรรมจีน อีกทั้งจะจัดหาอุปกรณ์ในการจัดการเรียนการสอนให้อีกด้วย

เมื่อวันจันทร์ที่ 27 มกราคม พ.ศ. 2546 สมเด็จพระเทพรัตนราชสุดาฯ สยามบรมราชกุมารีได้มีพระมหากรุณาธิคุณ เสด็จพระราชดำเนินเป็นการส่วนพระองค์ เพื่อทรงเยี่ยมมหาวิทยาลัยแม่ฟ้าหลวง และทอดพระเนตรศูนย์ภาษาและวัฒนธรรมจีน ได้ทรงมีพระมหากรุณาธิคุณพระราชทานลายพระหัตถ์พระนามาภิไธยภาษาจีนอันทรงคุณค่ายิ่ง ไว้ให้ศูนย์ภาษาและวัฒนธรรมจีน

หลังจากการเสด็จพระราชดำเนินเยี่ยมศูนย์ภาษาและวัฒนธรรมจีน เมื่อวันจันทร์ที่ 27 มกราคม พ.ศ. 2546 มหาวิทยาลัยได้กราบบังคมทูลขอพระราชทานนามศูนย์ภาษาและวัฒนธรรมจีนว่า “ศูนย์ภาษาและวัฒนธรรมจีนสิรินธร” ต่อมาได้รับพระราชทานพระบรมราชานุญาต ตามหนังสือที่ รล. 008/2300 ลงวันที่ 24 เมษายน พ.ศ. 2546 นับเป็นพระมหากรุณาธิคุณเป็นล้นพ้น และเป็นสิริมงคลแก่มหาวิทยาลัยแม่ฟ้าหลวงอย่างหาที่สุดมิได้

ดังนั้นจึงกล่าวได้ว่า ศูนย์ภาษาและวัฒนธรรมจีนแห่งนี้เกิดขึ้นจากความร่วมมือร่วมใจของรัฐบาลสาธารณรัฐประชาชนจีนที่มีความปรารถนาดีต่อพี่น้องประชาชนชาวไทยอย่างแท้จริงที่ต้องการให้มีการศึกษาทางด้านภาษาและวัฒนธรรมจีนเกิดขึ้นในประเทศไทย และที่สำคัญที่สุดคือ รัฐบาลประเทศสาธารณรัฐประชาชนจีนได้มุ่งมั่นที่จะมอบศูนย์ภาษาและวัฒนธรรมจีนแห่งนี้ให้เป็นของขวัญแก่ประชาชนชาวไทย และเพื่อร่วมเฉลิมฉลองวันพระราชสมภพของสมเด็จพระศรีนครินทราบรมราชชนนี ครบรอบ 100 ปี ศูนย์ภาษาและวัฒนธรรมจีนมหาวิทยาลัยแม่ฟ้าหลวงถือได้ว่าเป็นแห่งเดียวในประเทศไทยที่รัฐบาลประเทศสาธารณรัฐประชาชนจีนได้จัดสร้างขึ้นอย่างสมบูรณ์ และจัดหาคณาจารย์ผู้ทรงคุณวุฒิมาร่วมพัฒนาหลักสูตรและจัดการเรียนการสอนร่วมกับมหาวิทยาลัยแม่ฟ้าหลวงอย่างใกล้ชิด เพื่อให้สามารถสอนภาษาและศึกษาวัฒนธรรมจีนได้อย่างมีคุณภาพ



วัตถุประสงค์

ศูนย์ภาษาและวัฒนธรรมจีนมหาวิทยาลัยแม่ฟ้าหลวง มีวัตถุประสงค์ในการจัดตั้ง ดังนี้

1. เพื่อเป็นที่ระลึกในโอกาสครบรอบ 100 ปี สมเด็จพระศรีนครินทร์บรมราชชนนีที่รัฐบาลประเทศสาธารณรัฐประชาชนจีนมอบให้
2. เพื่อเป็นเครื่องหมายแสดงถึงไมตรีจิตมิตรภาพระหว่างประชาชนชาวไทยและชาวจีน
3. เพื่อเป็นศูนย์กลางการพัฒนาการเรียนการสอนภาษาจีนในประเทศไทยและภูมิภาค
4. เพื่อให้ทำหน้าที่เป็นสถาบันพัฒนาการแลกเปลี่ยนศิลปะและวัฒนธรรมระหว่างประเทศ

อาคารสถานที่

มหาวิทยาลัยแม่ฟ้าหลวงได้จัดพื้นที่ที่จะใช้ในการก่อสร้างศูนย์ภาษาและวัฒนธรรมจีนสิรินธร เพื่อรองรับตัวอาคารและบริเวณโดยรอบ ซึ่งจะใช้พื้นที่ประมาณ 3,600 ตารางเมตร รูปแบบการก่อสร้างจะเป็นสถาปัตยกรรมแบบจีน มีกำแพงล้อมรอบ ภายในกำแพง ประกอบด้วยอาคารเรียน ห้องสมุด ห้องทำงาน ส่วนเอนกประสงค์ และการจัดสวนแบบจีน และเพื่อคงความเป็นเอกลักษณ์ของจีนอย่างแท้จริง จึงใช้กลุ่มสถาปนิกของจีนในการออกแบบ รวมทั้งวัสดุที่ใช้ในการก่อสร้างและงานเชิงศิลปะจีนที่ไม่อาจหาได้ในประเทศไทยก็ได้นำมาจากสาธารณรัฐประชาชนจีนทั้งสิ้น

หลักการดำเนินงาน

ศูนย์ภาษาและวัฒนธรรมจีน เป็นหน่วยงานเทียบเท่าสำนักวิชา มีการบริหารงานที่เป็นอิสระทั้งทางด้านการจัดการและวิชาการโดยในระยะแรกจะอาศัยงบประมาณจากมหาวิทยาลัยและรัฐบาลสาธารณรัฐประชาชนจีน นอกจากนี้จะดำเนินการจากรายได้ด้วยการจัดกิจกรรมการเรียนการสอนและกิจกรรมอื่นๆ รวมทั้งการรับบริจาคจากบุคลากรและหน่วยงานภายนอก

เป้าหมายการดำเนินการ

1. เป็นศูนย์กลางพัฒนาการเรียนการสอนภาษาจีนให้มีมาตรฐาน
2. เป็นศูนย์ทดสอบความรู้ภาษาจีน
3. เป็นสถาบันพัฒนาครูสอนภาษาจีน
4. จัดสัมมนาทางวิชาการที่เกี่ยวข้องกับจีนหรือความสัมพันธ์ไทย - จีน
5. ดำเนินการเสริมสร้างความเข้าใจทางศิลปะและวัฒนธรรมของทั้ง 2 ประเทศ
6. เสริมสร้างมิตรภาพและความสัมพันธ์ไทย-จีน



ความร่วมมือกับมหาวิทยาลัยในต่างประเทศ

ศูนย์ภาษาและวัฒนธรรมจีนได้ติดต่อขอความร่วมมือทางวิชาการกับมหาวิทยาลัยในประเทศสาธารณรัฐประชาชนจีน จำนวน 7 แห่งดังนี้

- Tsing Hua University, Beijing
- Chinese and Language and Culture University, Beijing
- Beijing Foreign Studies University, Beijing
- Shanghai Jiao Tong University
- Fudan University, Shanghai
- National office for Teaching Chinese as a Foreign Language
- Yunnan Normal University

หลักสูตรอบรม

ในปีงบประมาณ พ.ศ. 2547 ศูนย์ภาษาและวัฒนธรรมจีนสิรินธร ได้มีการจัดหลักสูตรอบรมระยะสั้น ณ สำนักงานกรุงเทพฯ และ จ.เชียงใหม่ ดังตารางที่ 43-44

ตารางที่ 44: หลักสูตรอบรมภาษาจีน ณ สำนักงานกรุงเทพฯ

หน่วย : คน

วัน/เดือน/ปี	หลักสูตร	จำนวน
23 มี.ค.- 6 พ.ค. 47	การอบรมฟื้นฟูความรู้สำหรับครูสอนภาษาจีนเบื้องต้นรุ่นที่ 2	103
5 มิ.ย. - 25 ก.ค. 47	ภาษาจีนระดับต้น 1 (บุคคลทั่วไป)	11
5 มิ.ย. - 30 ก.ค. 47	การอบรมภาษาจีนระดับต้น (บุคคลทั่วไป)	68
7 มิ.ย. - 30 ก.ค. 47	ภาษาจีนระดับต้น 1 (บุคคลทั่วไป)	15
7 มิ.ย. - 30 ก.ค. 47	ภาษาจีนระดับต้น 1 (บุคคลทั่วไป)	26
7 มิ.ย. - 30 ก.ค. 47	ภาษาจีนระดับต้น 1 (บุคคลทั่วไป)	16
17 ก.ค.- 12 ก.ย. 47	ภาษาจีนระดับต้นสูง (บุคคลทั่วไป)	4
7 ส.ค.- 26 ก.ย.47	ภาษาจีนระดับต้น 2 (บุคคลทั่วไป)	8
11 ส.ค.- 4 ต.ค.47	ภาษาจีนระดับต้น 2 (บุคคลทั่วไป)	21
7 มิ.ย. - 30 ก.ค.47	ภาษาจีนระดับต้น 2 (บุคคลทั่วไป)	9
18 ก.ย. - 12 มี.ค.47	ภาษาจีนระดับต้น 1 (บุคคลทั่วไป)	35



ตารางที่ 45: หลักสูตรอบรมภาษาจีน ณ จ.เชียงราย

หน่วย : คน

วัน/เดือน/ปี	หลักสูตร	จำนวน
7 เม.ย. - 9 เม.ย.47	การอบรมภาษาจีนสำหรับครูภาษาจีน (การออกเสียง)	10
17 เม.ย. - 21 เม.ย.47	การอบรมภาษาจีนสำหรับครูภาษาจีน (การออกเสียง)	11
26 เม.ย. - 21 ก.ค.47	หลักสูตรการอบรมภาษาจีนระดับต้นสำหรับบุคคลทั่วไป	38
27 พ.ค.- 27 ส.ค.47	หลักสูตรการอบรมภาษาจีนระดับกลางสำหรับบุคคลทั่วไป	14
29 พ.ค.- 6 มิ.ย.47	การอบรมภาษาจีนสำหรับครูภาษาจีน (การออกเสียง)	11
27 พ.ค.- 26 ส.ค.47	หลักสูตรการอบรมภาษาจีนระดับกลาง 2 บุคคลทั่วไป	15
5 มิ.ย.- 30 ก.ค.47	หลักสูตรการอบรมภาษาจีนระดับต้นสำหรับบุคคลทั่วไป	68
5 ก.ค.- 8 ก.ย.47	หลักสูตรการอบรมภาษาจีนระดับต้น 1 สำหรับนักศึกษา	33
27 ก.ค.- 30 ก.ย.47	หลักสูตรการอบรมภาษาจีนระดับต้น 1 สำหรับนักศึกษา	38
26 ก.ค.- 4 ต.ค.47	หลักสูตรการอบรมภาษาจีนระดับต้น 1 สำหรับนักศึกษา	38
13 ต.ค.- 24 ต.ค.47	การอบรมฟื้นฟูความรู้สำหรับครูสอนภาษาจีนเบื้องต้นรุ่นที่ 1	55
9 ส.ค.- 27 ต.ค. 47	หลักสูตรการอบรมภาษาจีนระดับต้น 1 บุคคลทั่วไป	23
9 ส.ค.- 27 ต.ค. 47	หลักสูตรการอบรมภาษาจีนระดับต้น 2 บุคคลทั่วไป	20
ก.ค.- ก.ย. 47	ภาษาจีนเบื้องต้นสำหรับนักศึกษา	96

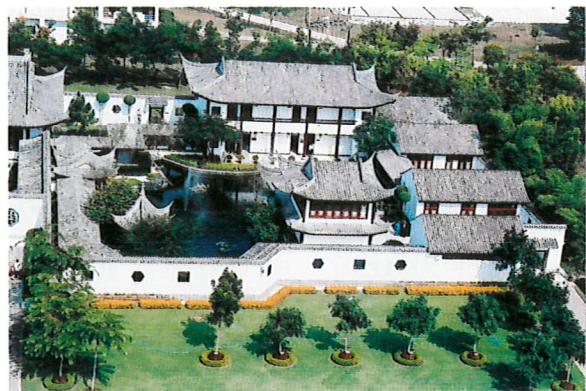

ตารางที่ 46: ตัวอย่างกิจกรรมภายในของมหาวิทยาลัยในแต่ละเดือน

วัน/เดือน/ปี	รายละเอียดโครงการ/กิจกรรม	หน่วยงาน ที่รับผิดชอบ	สถานที่จัด
4 ต.ค.46	วันทำความสะอาดใหญ่ (5ส) Big cleaning day	ส่วนนโยบายและแผน	มหาวิทยาลัย แม่ฟ้าหลวง
14 ธ.ค.46	ลำดวนเกมส์	ส่วนพัฒนานักศึกษา	มหาวิทยาลัย แม่ฟ้าหลวง
24-27 พ.ค. 47	กีฬาบุคลากร	ส่วนการเจ้าหน้าที่	มหาวิทยาลัย แม่ฟ้าหลวง
31 พ.ค. 47	อธิการบดีพบพนักงาน	ส่วนการเจ้าหน้าที่	มหาวิทยาลัย แม่ฟ้าหลวง
17 มิ.ย.47	สักการะสมเด็จพระเจ้า	ส่วนสารบรรณ อำนวยการ และนิติการ	มหาวิทยาลัย แม่ฟ้าหลวง
17 ก.ค.47	คอนเสิร์ตการกุศล ศิลปินค่าย Bakery Music	องค์การบริหาร องค์การนักศึกษา	มหาวิทยาลัย แม่ฟ้าหลวง
18 ก.ค.47	ทานหาแม่ฟ้าหลวง	ส่วนสารบรรณ อำนวยการ และนิติการ	มหาวิทยาลัย แม่ฟ้าหลวง
30 ก.ค. 47	พิธีมอบทุนการศึกษาแก่เด็กและเยาวชน ภาคเหนือ	ส่วนพัฒนานักศึกษา	มหาวิทยาลัย แม่ฟ้าหลวง
10 ส.ค.47	พิธีลงนามถวายพระพรสมเด็จพระนางเจ้า พระบรมราชินีนาถฯ ครบรอบ 72 พรรษา	ส่วนสารบรรณ อำนวยการ และนิติการ	มหาวิทยาลัย แม่ฟ้าหลวง
17-18 ส.ค. 47	ประเมินคุณภาพการศึกษาภายในมหาวิทยาลัย	ส่วนประกันคุณภาพ การศึกษาและพัฒนา หลักสูตร	มหาวิทยาลัย แม่ฟ้าหลวง
18 ส.ค. 47	กิจกรรมวันวิทยาศาสตร์ ในสัปดาห์ วันวิทยาศาสตร์แห่งชาติ	มหาวิทยาลัย แม่ฟ้าหลวง	มหาวิทยาลัย แม่ฟ้าหลวง
30 ส.ค.- 1 ก.ย. 47	งานกึ่งทศวรรษศรีศิลปศาสตร์	สำนักวิชาศิลปศาสตร์	มหาวิทยาลัย แม่ฟ้าหลวง



วัน/เดือน/ปี	รายละเอียดโครงการ/กิจกรรม	หน่วยงาน ที่รับผิดชอบ	สถานที่จัด
31 ส.ค. 47	การประกวดวงดนตรี MFLU Music Award #1	ส่วนพัฒนานักศึกษา	มหาวิทยาลัย แม่ฟ้าหลวง
24 ก.ย. 47	ประกอบพิธีวางศิลาฤกษ์ อาคารหอพักนักศึกษาจีน	ส่วนสารบรรณ อำนาจการ และนิติการ	มหาวิทยาลัย แม่ฟ้าหลวง
24 ก.ย. 47	วันสถาปนามหาวิทยาลัยแม่ฟ้าหลวง ครบรอบ 6 ปี	ส่วนสารบรรณ อำนาจการ และนิติการ	มหาวิทยาลัย แม่ฟ้าหลวง



รายนามผู้บริจาคเงินเพื่อสนับสนุนการศึกษา ระหว่างปี พ.ศ. 2542 - ตุลาคม 2548

จำนวนเงินตั้งแต่ 1,000,001 บาทขึ้นไป

ลำดับ	ชื่อ - สกุล
1	คุณประเสริฐ พงษ์กumar*
2	คุณอนันต์ อัครโกศล*
3	คุณไกรสร จันศิริ
4	คุณสุเมธ ตันฐานิตย์
5	บจก. บางกอก เทอร์มินอล
6	มูลนิธิไทย - จีน
7	คุณสงคราม ชิวประวัติดำรงค์
8	มูลนิธิโตโยต้าประเทศไทย
9	คุณสุนทร อรุณานนท์ชัย
10	คุณเจริญ-คุณหญิงวรรณภา สิริวัฒนภักดี
11	บจก. ไทยยูเนี่ยน โฟรเซ่น โปรดักส์
12	คุณรัชนี้ ศรีศิลป์
13	คุณชาติรี ไสภณพนิช
14	บจก. TIPS
15	คุณหาญ จันทร์ตระกูล

หมายเหตุ : * เพื่อสร้างอาคารหอพักนักศึกษาที่เรียนภาษาจีน
มูลค่าหลังละ 25 ล้านบาท

จำนวนเงินตั้งแต่ 500,001 - 1,000,000 บาท

ลำดับ	ชื่อ - สกุล
1	LVC Development co.ltd.
2	บริษัท แลนด์ แอนด์ เฮาส์ จำกัด
3	บจก. มหาจักร อินเตอร์เนชั่นแนล
4	บริษัท ไทยบริดจสโตน จำกัด
5	บริษัท ธนาคารกรุงศรีอยุธยา จำกัด (มหาชน)
6	พลตำรวจเอกเกา สารสิน
7	บริษัท ธนาคารไทยพาณิชย์ จำกัด (มหาชน)

จำนวนเงินตั้งแต่ 100,000 - 500,000 บาท

ลำดับ	ชื่อ - สกุล
1	มูลนิธิ ธ.กสิกรไทย
2	คุณชวลิต ดวงสิทธิสมบัติ
3	คุณทวี ชัยจิรบุญ
4	คุณสำราญ ฉัตรมงคลชัย
5	คุณชวลิต กาญจนชัยภูมิ
6	บริษัท ช.การช่าง จำกัด (มหาชน)
7	บริษัท วนวิทย์ แมนูแฟคเจอริง จำกัด
8	คุณผู้สดี ศีตวรนาฏ
9	คุณณรงค์ พึ่งชาญชัยกุล
10	คุณสมชาย คูสุวรรณ
11	รศ.ดร.วันชัย ศิริชนะ
12	สมาคมนักวิชาชีพไทยในสหรัฐอเมริกา
13	บจก. แสงโสม
14	บริษัท ฮาดารี อีเลททริค จำกัด
15	บริษัท ธนาคารกรุงเทพ จำกัด (มหาชน)
16	คุณกวีศักดิ์ คุณอรัญญา
17	คุณเขียน ไชยศุภรากุล
18	คุณจรรย์ วัลลภาศิริ
19	คุณจิ้ง พิพัฒน์เวช
20	คุณเจริญ พูลวรลักษณ์
21	คุณเชาว์ เนียรนาทตระกูล
22	คุณทิพย์วรรณ จักรเพชร
23	คุณนำชัย ชาญมบุญ
24	คุณบุญชัย ไชยธีรัตน์
25	คุณประสิทธิ์ จิระพงศ์วัฒนา
26	คุณพงษ์ เหล่าววิทย์
27	คุณพงษ์ สุทธิเลิศวรกุล
28	คุณไพศาล ฉัตรเลขวิช
29	คุณมนตรี ชยาวิวัฒน์กุล
30	คุณสมเกียรติ เหลาทวีสุข

ลำดับ	ชื่อ - สกุล
31	คุณสุชิน วรวงศ์วุฒ (กองทุนอุษณีย์ วรวงศ์วุฒ)
32	คุณสุธิ มินชัยนันท์
33	คุณสุมิตร หล่อกิตติยะกุล
34	คุณอั้งเม้ง แซ่เลี้ยว
35	ดร.แสงชัย โสคติวรกุล
36	บจก. ปฐมศักดิ์ โฮลดี้ง
37	บจก. ภัทรอิมพอร์ต
38	บจก. ยูนิคแก๊ส แอนด์ บีโตร์เลียมเคมีฯ
39	บริษัท พีวเจอร์บีซิเนสเซ็นเตอร์ จำกัด
40	บริษัท สินิกงไฟบูลย์โลหะการ
41	มูลนิธิกวงเม้ง แม่สาย
42	สมาคมสาธารณสุขกุลสงเคราะห์เชียงราย
43	หจก. ซี.เอ็ม.ที.มาร์เก็ตดี้ง
44	บริษัท บุญศิริการพิมพ์ จำกัด
45	คุณแสวง เครือวิวัฒนากุล
46	สโมสรโรตารี เชียงรายเหนือ
47	คุณชัย โสภณพานิช
48	พลเอกเปรม ตินสุลานนท์
49	คุณพิพัฒน์ ตริระพงษ์ และคณะ
50	ผศ.ปริตนา ประทีปะเสน
51	คุณกมลชัย พิงชาญชัยกุล
52	คุณสนั่น อังอุบลกุล
53	คุณอัศวิน ชินกำธรวงศ์
54	คุณวิวัฒน์ ศิริจางคพัฒนา
55	ห้างหุ้นส่วน พานพงษ์ไทย จำกัด
56	คุณนิรมาน หัสถาดล
57	คุณพิมพ์พา ชินเมธิพิทักษ์
58	คุณกิมเฮียง แซ่ตั้ง
59	คุณเกษณี จงสุทธนามณี
60	คุณจิรวัดน์ อานุกาฬธรรม
61	คุณบำรุง ตันจิตติวัฒน์

ลำดับ	ชื่อ - สกุล
62	คุณบุญเลิศ เตชะเจริญวิกุล
63	คุณประชา รุ่งเพชรวิภาวดี
64	คุณประยุทธ์ มหากิจศิริ
65	คุณมานิต แซ่เตียว
66	คุณยงชิง จาง
67	คุณยงยุทธ อินทรวีทักษ์
68	คุณรุ่งโรจน์ ศรีผดุงพร
69	คุณลิขิต จตุพร
70	คุณวัชร ตันตรานนท์
71	คุณวิลาศ ชลวร
72	คุณศรินทร์ ศรียุกต์ศิริ
73	คุณศิริพรรณ - ประภากร ทองเทพไพโรจน์
74	คุณสมศรี ศรีมันัส
75	คุณสรวงสุดา เอื้ออำพร
76	คุณสุจินต์ ชัยมังคลานนท์
77	คุณสุรพันธุ์ พันทวิงกูร
78	คุณอดิศักดิ์ ก้องกังวาลโชค
79	คุณอุบล ศรีนนท์
80	ธนาคารออมสิน
81	บริษัท ทวียนด์ มาร์เก็ตติ้ง จำกัด
82	บริษัท ธนภัคดี จำกัด
83	บริษัท ศรีราชา ไทเกอร์ ชู จำกัด
84	บริษัท สหวิกิจ จำกัด
85	บริษัท ฮอลล์วีดูอินเตอร์เนชั่นแนล จำกัด
86	โรงเรียนแพร่ธาารังศรีวิทย์
87	ศ.ดร.ไชยยศ เหมะรัชตะ
88	สมาคมตระกูลหวางแห่งประเทศไทย

- หมายเหตุ - คุณสุเมธ ตันตวนิตย์ ได้อนุญาตให้ใช้พื้นที่ชั้น 7 อาคารปัญญาภูมิ ถนนสาทร กรุงเทพฯ เพื่อเป็นที่ทำการของมหาวิทยาลัยแม่ฟ้าหลวงประจำกรุงเทพมหานคร ตั้งแต่ปี พ.ศ. 2547 พื้นที่ 645 ตารางเมตร มูลค่าปีละประมาณ 1.7 ล้านบาท
- ผู้บริจาคบางท่านได้กำหนดวัตถุประสงค์ของการบริจาคไว้เป็นการเฉพาะในโอกาสต่างๆ ซึ่งมหาวิทยาลัยแม่ฟ้าหลวงได้ดำเนินการให้ตามวัตถุประสงค์แล้ว
- คุณหาญ จันทร์ตระกูล ได้บริจาคทำพื้นผิวถนนจากบริเวณเขตการศึกษา ไปยังอ่างเก็บน้ำด้านหลังดอยแม่ มูลค่าประมาณ 15 ล้านบาท
- รายชื่อที่นำเสนอในคราวนี้อาจไม่ครบถ้วนทั้งหมด ซึ่งจะได้นำเสนอต่อไป
- นอกจากนี้ยังมีผู้บริจาคในโอกาสและวาระต่างๆ เช่น ฝ่าป่าการศึกษา และการทอดผ้าพระกฐินประจำปี อีกจำนวนหนึ่ง

Mae Fah Luang University



มหาวิทยาลัยแม่ฟ้าหลวง ต.ท่าสุด อ.เมือง จ.เชียงราย 57100
Mae Fah Luang University Tasud, Muang, Chiang Rai 57100
Tel. 0-5391-6000 Fax. 0-5391-6034
www.mfu.ac.th